GULIELMUS ADDY

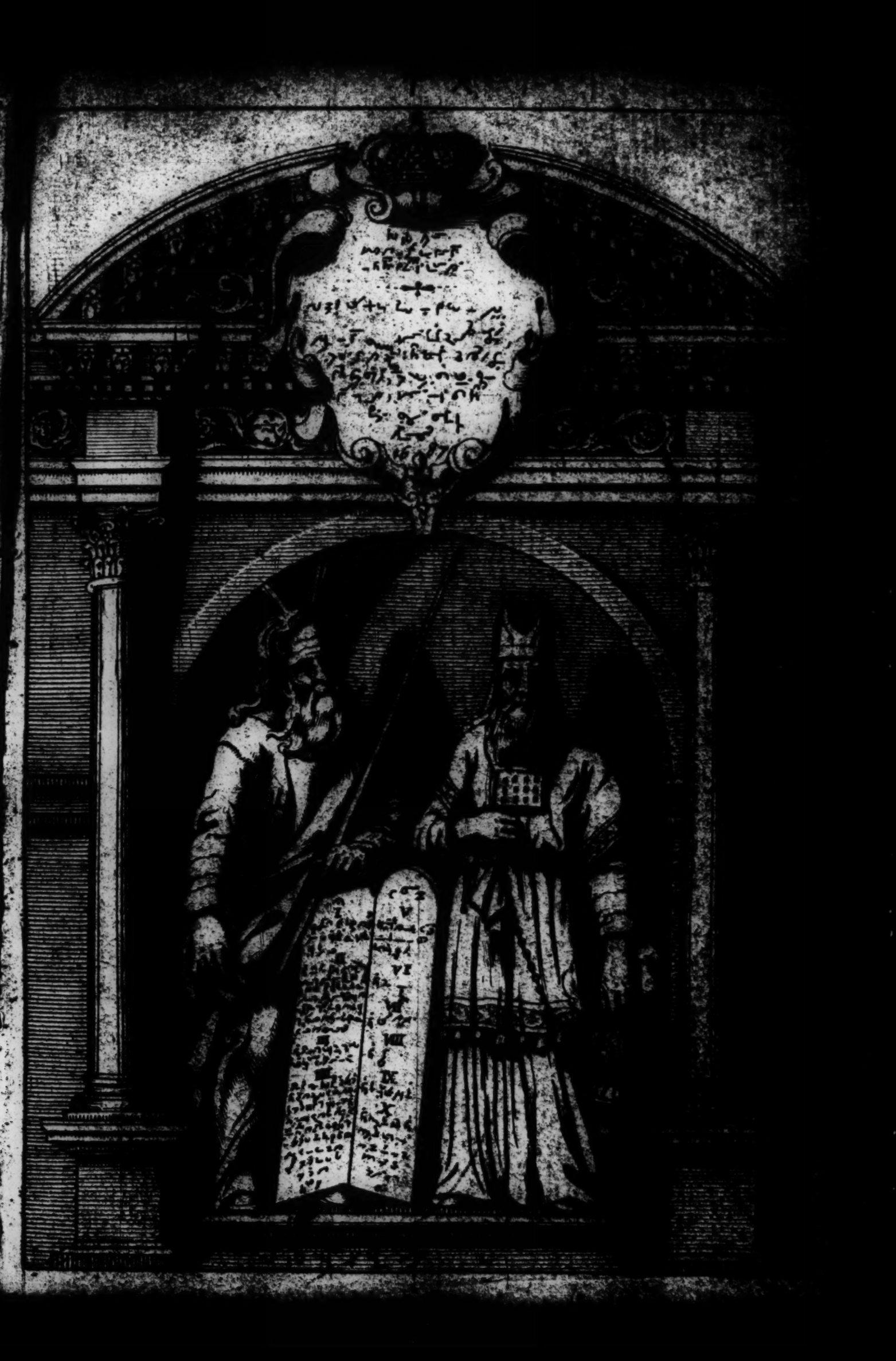

LONDON Printed for the Author,
and Peter Story: and sold by,
Tabinn at the Bible in Pauls Church
Dorman Newman at y^e. Kings Armes
in the Poultry. Sam: Crouch at y^e. Flower
de luce in Cornhill. Wm Marshall at the
Bible in Newgate street. Thomas Cockerill
at y^e. 3 Leggs over against y^e. Stocks Market
L. Lawrence at y^e. Angel in y^e. Poultry.

1687

[illegible]

ס׳

ס׳

ס׳ 1.

ס׳ 1

ס׳ 1

ס׳ 1

ברכות פרק ראשון

משנה

מאימתי קורין את שמע בערבין משעה שהכהנים נכנסין לאכול בתרומתן עד סוף האשמורה הראשונה דברי רבי אליעזר וחכמים אומרים עד חצות רבן גמליאל אומר עד שיעלה עמוד השחר אמרו עליו על רבן גמליאל שהיה מסב בסעודה בבית אחיו בעלייתן של בייתוס בירושלים אמרו לו לא אמרת כך אלא עד שיעלה עמוד השחר אמר להם אף אני לא אמרתי כך אלא עד חצות אמרו לו אין אנו מדקדקין עמך אמר להם אף אני אין אני מדקדק עמכם אלא כך היה מעשה שהלכו בניו וחזרו מבתי המשתאות

ב

ב

ס 2

ס 2

ದೇವರು ಮೋಶೆಯನ್ನು ಕರೆದು ಅವನೊಂದಿಗೆ ಮಾತನಾಡಿ ಅವನಿಗೆ ಹೇಳಿದ್ದೇನಂದರೆ
ನೀನು ಇಸ್ರಾಯೇಲ್ ಮಕ್ಕಳೊಂದಿಗೆ ಮಾತನಾಡಿ ಅವರಿಗೆ ಹೇಳಬೇಕಾದದ್ದೇನಂದರೆ
ನಾನು ಯೆಹೋವನು ನಿಮ್ಮ ದೇವರು ಆಗಿದ್ದೇನೆ ಎಂಬದಾಗಿ ನೀವು ತಿಳಿಯುವಿರಿ
ಆಗ ನಾನು ಈಜಿಪ್ಟಿನವರ ಭಾರಗಳ ಕೆಳಗಿಂದ ನಿಮ್ಮನ್ನು ಹೊರಗೆ ತಂದು
ಅವರ ಗುಲಾಮಗಿರಿಯಿಂದ ನಿಮ್ಮನ್ನು ಬಿಡಿಸಿ ಚಾಚಿದ ತೋಳಿನಿಂದಲೂ
ಮಹಾ ನ್ಯಾಯತೀರ್ಪುಗಳಿಂದಲೂ ನಿಮ್ಮನ್ನು ವಿಮೋಚಿಸಿ
ನಿಮ್ಮನ್ನು ನನಗೆ ಜನವಾಗಿ ಸ್ವೀಕರಿಸಿಕೊಂಡು ನಿಮಗೆ ದೇವರಾಗಿರುವೆನು
ಆಗ ನಾನು ನಿಮ್ಮ ದೇವರಾದ ಯೆಹೋವನು ಈಜಿಪ್ಟಿನವರ ಭಾರಗಳ ಕೆಳಗಿಂದ
ನಿಮ್ಮನ್ನು ಹೊರಗೆ ತಂದವನು ಎಂಬದಾಗಿ ನೀವು ತಿಳಿಯುವಿರಿ
ನಾನು ನಿಮ್ಮನ್ನು ಯಾವ ದೇಶವನ್ನು ಕೊಡುವೆನೆಂದು ಆಣೆಯಿಟ್ಟು ಅಬ್ರಹಾಮ ಇಸಾಕ ಯಾಕೋಬರಿಗೆ
ಕೊಡುವೆನೆಂದು ಹೇಳಿದೆನೋ ಆ ದೇಶಕ್ಕೆ ನಿಮ್ಮನ್ನು ಸೇರಿಸಿ ಅದನ್ನು ನಿಮಗೆ ಸ್ವಾಸ್ತ್ಯವಾಗಿ ಕೊಡುವೆನು
ನಾನು ಯೆಹೋವನು ಎಂಬದಾಗಿ ನೀವು ತಿಳಿಯುವಿರಿ
ಆದರೆ ಮೋಶೆ ಇಸ್ರಾಯೇಲ್ ಮಕ್ಕಳೊಂದಿಗೆ ಹೀಗೆ ಮಾತನಾಡಿದನು
ಆದರೆ ಅವರು ಮನಸ್ಸಿನ ಕುಗ್ಗುವಿಕೆಯಿಂದಲೂ ಕಠಿಣ ಸೇವೆಯಿಂದಲೂ
ಮೋಶೆಯ ಮಾತುಗಳನ್ನು ಕೇಳಲಿಲ್ಲ
ಆಗ ಯೆಹೋವನು ಮೋಶೆಗೆ ಹೇಳಿದ್ದೇನಂದರೆ
ನೀನು ಹೋಗಿ ಈಜಿಪ್ಟಿನ ಅರಸನಾದ ಫರೋಹನೊಂದಿಗೆ ಮಾತನಾಡಿ
ಇಸ್ರಾಯೇಲ್ ಮಕ್ಕಳನ್ನು ತನ್ನ ದೇಶದಿಂದ ಕಳುಹಿಸಿಬಿಡಬೇಕೆಂದು ಹೇಳು
ಆದರೆ ಮೋಶೆ ಯೆಹೋವನ ಸನ್ನಿಧಿಯಲ್ಲಿ ಹೇಳಿದ್ದೇನಂದರೆ
ಇಸ್ರಾಯೇಲ್ ಮಕ್ಕಳೇ ನನ್ನ ಮಾತನ್ನು ಕೇಳಲಿಲ್ಲ
ಹೀಗಿರಲು ಫರೋಹನು ನನ್ನ ಮಾತನ್ನು ಕೇಳುವದು ಹೇಗೆ
ನಾನು ಸುನ್ನತಿಯಿಲ್ಲದವನಾಗಿದ್ದೇನೆ
ಆಗ ಯೆಹೋವನು ಮೋಶೆ ಆರೋನರೊಂದಿಗೆ ಮಾತನಾಡಿ
ಇಸ್ರಾಯೇಲ್ ಮಕ್ಕಳನ್ನೂ ಈಜಿಪ್ಟಿನ ಅರಸನಾದ ಫರೋಹನನ್ನೂ ಕುರಿತು
ಇಸ್ರಾಯೇಲ್ ಮಕ್ಕಳನ್ನು ಈಜಿಪ್ಟ್ ದೇಶದೊಳಗಿಂದ ಹೊರಗೆ ಕಳುಹಿಸಿಬಿಡಬೇಕೆಂದು
ಫರೋಹನಿಗೆ ಆಜ್ಞಾಪಿಸಿದನು
ಇವರು ಇಸ್ರಾಯೇಲ್ ಮಕ್ಕಳ ಪಿತೃಗಳ ಮನೆತನಗಳ ಮುಖ್ಯಸ್ಥರು
ಇಸ್ರಾಯೇಲನ ಚೊಚ್ಚಲ ಮಗನಾದ ರೂಬೇನನ ಪುತ್ರರು ಹನೋಕ ಪಲ್ಲು ಹೆಚ್ರೋನ ಕರ್ಮಿ
ಇವರು ರೂಬೇನನ ಕುಲಗಳು
ಶಿಮ್ಯೋನನ ಪುತ್ರರು ಯೆಮೂವೇಲ ಯಾಮೀನ ಓಹದ ಯಾಕೀನ ಚೋಹರ ಶೌಲ
ಇವರು ಕಾನಾನ್ಯ ಸ್ತ್ರೀಯ ಮಗನಾದ ಶೌಲನ ಕುಲಗಳು
ಇವರು ಶಿಮ್ಯೋನನ ಕುಲಗಳು
ಲೇವಿಯ ಪುತ್ರರು ಅವರ ಸಂತತಿಗಳ ಪ್ರಕಾರ ಗೇರ್ಷೋನ ಕೆಹಾತ ಮೆರಾರಿ
ಲೇವಿಯು ನೂರಮೂವತ್ತೇಳು ವರುಷ ಬದುಕಿದನು
ಗೇರ್ಷೋನನ ಪುತ್ರರು ಲಿಬ್ನಿ ಶಿಮ್ಯಿ
ಇವರು ಗೇರ್ಷೋನನ ಕುಲಗಳು
ಕೆಹಾತನ ಪುತ್ರರು ಅಮ್ರಾಮ ಇಚ್ಹಾರ ಹೆಬ್ರೋನ ಉಜ್ಜಿಯೇಲ
ಕೆಹಾತನು ನೂರಮೂವತ್ಮೂರು ವರುಷ ಬದುಕಿದನು
ಅಮ್ರಾಮನು ತನ್ನ ತಂದೆಯ ಸಹೋದರಿಯಾದ ಯೋಕೆಬೆದಳನ್ನು ಮದುವೆಮಾಡಿಕೊಂಡನು
ಅವಳು ಅವನಿಗೆ ಆರೋನ ಮೋಶೆಯರನ್ನು ಹೆತ್ತಳು
ಅಮ್ರಾಮನು ನೂರಮೂವತ್ತೇಳು ವರುಷ ಬದುಕಿದನು
ಇಚ್ಹಾರನ ಪುತ್ರರು ನೆಫೆಗ ಜಿಕ್ರಿ ಚಿಕ್ರಿ
ಉಜ್ಜಿಯೇಲನ ಪುತ್ರರು ಮೀಷಾಯೇಲ ಎಲ್ಚಾಫಾನ ಸಿತ್ರಿ
ಆರೋನನು ಅಮ್ಮೀನಾದಾಬಳ ಮಗಳೂ ನಹಶೋನನ ತಂಗಿಯೂ ಆದ ಎಲೀಷೆಬಳನ್ನು ಮದುವೆಮಾಡಿಕೊಂಡನು
ಅವಳು ಅವನಿಗೆ ನಾದಾಬ ಅಬೀಹು ಎಲ್ಲಾಜಾರ ಈತಾಮಾರರನ್ನು ಹೆತ್ತಳು
ಕೋರಹನ ಪುತ್ರರು ಅಸ್ಸೀರ ಎಲ್ಕಾನ ಅಬೀಯಾಸಾಫ
ಇವರು ಕೋರಹ್ಯರ ಕುಲಗಳು
ಆರೋನನ ಮಗನಾದ ಎಲ್ಲಾಜಾರನು ಪೂಟಿಯೇಲನ ಮಗಳಲ್ಲಿ ಒಬ್ಬಳನ್ನು ಮದುವೆಮಾಡಿಕೊಂಡನು
ಅವಳು ಅವನಿಗೆ ಫೀನೆಹಾಸನನ್ನು ಹೆತ್ತಳು
ಇವರು ಲೇವಿಯ ಸಂತತಿಗಳ ಪ್ರಕಾರ ಪಿತೃಗಳ ಮನೆತನಗಳ ಮುಖ್ಯಸ್ಥರು
ಇವರೇ ಯೆಹೋವನು ಇಸ್ರಾಯೇಲ್ ಮಕ್ಕಳನ್ನು ಅವರ ಸೈನ್ಯಗಳ ಪ್ರಕಾರ ಈಜಿಪ್ಟ್ ದೇಶದೊಳಗಿಂದ ಹೊರಗೆ ಕಳುಹಿಸಿಬಿಡಬೇಕೆಂದು ಆಜ್ಞಾಪಿಸಿದ ಆರೋನ ಮೋಶೆಯರು
ಇವರೇ ಈಜಿಪ್ಟಿನ ಅರಸನಾದ ಫರೋಹನೊಂದಿಗೆ ಮಾತನಾಡಿದವರು
ಇವರೇ ಇಸ್ರಾಯೇಲ್ ಮಕ್ಕಳನ್ನು ಈಜಿಪ್ಟಿನಿಂದ ಹೊರಗೆ ಕಳುಹಿಸಿಬಿಟ್ಟ ಮೋಶೆ ಆರೋನರು
ಯೆಹೋವನು ಮೋಶೆಯೊಂದಿಗೆ ಮಾತನಾಡಿದ ದಿವಸದಲ್ಲಿ
ಆತನು ಮೋಶೆಗೆ ಹೇಳಿದ್ದೇನಂದರೆ
ನಾನು ಯೆಹೋವನು ಎಂಬದಾಗಿ ನೀನು ಈಜಿಪ್ಟಿನ ಅರಸನಾದ ಫರೋಹನಿಗೆ ಹೇಳಬೇಕಾದದ್ದೆಲ್ಲವನ್ನು ಅವನೊಂದಿಗೆ ಮಾತನಾಡು
ಆದರೆ ಮೋಶೆ ಯೆಹೋವನ ಸನ್ನಿಧಿಯಲ್ಲಿ ಹೇಳಿದ್ದೇನಂದರೆ
ನಾನು ಸುನ್ನತಿಯಿಲ್ಲದವನಾಗಿದ್ದೇನೆ
ಹೀಗಿರಲು ಫರೋಹನು ನನ್ನ ಮಾತನ್ನು ಕೇಳುವದು ಹೇಗೆ
ಆಗ ಯೆಹೋವನು ಮೋಶೆಗೆ ಹೇಳಿದ್ದೇನಂದರೆ
ನೋಡು ನಾನು ನಿನ್ನನ್ನು ಫರೋಹನಿಗೆ ದೇವರಂತೆ ಮಾಡಿದ್ದೇನೆ
ನಿನ್ನ ಅಣ್ಣನಾದ ಆರೋನನು ನಿನ್ನ ಪ್ರವಾದಿಯಾಗಿರುವನು
ನಾನು ನಿನಗೆ ಆಜ್ಞಾಪಿಸುವದೆಲ್ಲವನ್ನು ನೀನು ಹೇಳಬೇಕು
ನಿನ್ನ ಅಣ್ಣನಾದ ಆರೋನನು ಫರೋಹನೊಂದಿಗೆ ಮಾತನಾಡಿ
ಇಸ್ರಾಯೇಲ್ ಮಕ್ಕಳನ್ನು ತನ್ನ ದೇಶದಿಂದ ಕಳುಹಿಸಿಬಿಡಬೇಕೆಂದು ಹೇಳಬೇಕು
ಆದರೆ ನಾನು ಫರೋಹನ ಹೃದಯವನ್ನು ಕಠಿಣಮಾಡಿ ಈಜಿಪ್ಟ್ ದೇಶದಲ್ಲಿ ನನ್ನ ಸೂಚಕಕಾರ್ಯಗಳನ್ನೂ ಅದ್ಭುತಗಳನ್ನೂ ಹೆಚ್ಚಿಸುವೆನು
ಆದರೂ ಫರೋಹನು ನಿಮ್ಮ ಮಾತನ್ನು ಕೇಳುವದಿಲ್ಲ
ಆಗ ನಾನು ಈಜಿಪ್ಟಿನ ಮೇಲೆ ನನ್ನ ಕೈಯನ್ನು ಚಾಚಿ ಮಹಾ ನ್ಯಾಯತೀರ್ಪುಗಳಿಂದ
ಇಸ್ರಾಯೇಲ್ ಮಕ್ಕಳನ್ನು ಅವರ ಸೈನ್ಯಗಳಂತೆ ಈಜಿಪ್ಟ್ ದೇಶದೊಳಗಿಂದ ಹೊರಗೆ ತರುವೆನು
ಆಗ ನಾನು ಈಜಿಪ್ಟಿನ ಮೇಲೆ ನನ್ನ ಕೈಯನ್ನು ಚಾಚಿ ಇಸ್ರಾಯೇಲ್ ಮಕ್ಕಳನ್ನು ಅವರ ಮಧ್ಯದೊಳಗಿಂದ ಹೊರಗೆ ತಂದಾಗ
ನಾನು ಯೆಹೋವನು ಎಂಬದಾಗಿ ಈಜಿಪ್ಟಿನವರು ತಿಳಿಯುವರು
ಯೆಹೋವನು ಆಜ್ಞಾಪಿಸಿದಂತೆ ಮೋಶೆ ಆರೋನರು ಮಾಡಿದರು
ಅವರು ಫರೋಹನೊಂದಿಗೆ ಮಾತನಾಡಿದಾಗ ಮೋಶೆಗೆ ಎಂಭತ್ತು ವರುಷ ಆರೋನನಿಗೆ ಎಂಭತ್ಮೂರು ವರುಷ ಆಗಿತ್ತು
ಆಗ ಯೆಹೋವನು ಮೋಶೆ ಆರೋನರಿಗೆ ಹೇಳಿದ್ದೇನಂದರೆ
ಫರೋಹನು ನಿಮಗೆ ಒಂದು ಪವಾಡವನ್ನು ತೋರಿಸಿರಿ ಎಂದು ಹೇಳಿದರೆ
ನೀನು ಆರೋನನಿಗೆ ನಿನ್ನ ಕೋಲನ್ನು ತೆಗೆದುಕೊಂಡು ಫರೋಹನ ಮುಂದೆ ಹಾಕು ಅದು ಸರ್ಪವಾಗುವದು ಎಂದು ಹೇಳಬೇಕು
ಆಗ ಮೋಶೆ ಆರೋನರು ಫರೋಹನ ಬಳಿಗೆ ಹೋಗಿ ಯೆಹೋವನು ಆಜ್ಞಾಪಿಸಿದಂತೆ ಮಾಡಿದರು
ಆರೋನನು ತನ್ನ ಕೋಲನ್ನು ಫರೋಹನ ಮತ್ತು ಅವನ ಸೇವಕರ ಮುಂದೆ ಹಾಕಿದಾಗ ಅದು ಸರ್ಪವಾಯಿತು
ಆಗ ಫರೋಹನು ಜ್ಞಾನಿಗಳನ್ನೂ ಮಾಟಗಾರರನ್ನೂ ಕರೆಯಿಸಿದನು
ಈಜಿಪ್ಟಿನ ಮಂತ್ರವಾದಿಗಳಾದ ಅವರು ತಮ್ಮ ಮಂತ್ರಗಳಿಂದ ಅದೇ ರೀತಿಯಲ್ಲಿ ಮಾಡಿದರು
ಅವರು ಪ್ರತಿಯೊಬ್ಬರು ತಮ್ಮ ತಮ್ಮ ಕೋಲುಗಳನ್ನು ಹಾಕಿದಾಗ ಅವು ಸರ್ಪಗಳಾದವು
ಆದರೆ ಆರೋನನ ಕೋಲು ಅವರ ಕೋಲುಗಳನ್ನು ನುಂಗಿಬಿಟ್ಟಿತು
ಆದರೂ ಫರೋಹನ ಹೃದಯವು ಕಠಿಣವಾಗಿತ್ತು
ಯೆಹೋವನು ಹೇಳಿದಂತೆ ಅವನು ಅವರ ಮಾತನ್ನು ಕೇಳಲಿಲ್ಲ
ಆಗ ಯೆಹೋವನು ಮೋಶೆಗೆ ಹೇಳಿದ್ದೇನಂದರೆ
ಫರೋಹನ ಹೃದಯವು ಕಠಿಣವಾಗಿದೆ
ಅವನು ಜನರನ್ನು ಕಳುಹಿಸಿಬಿಡಲು ನಿರಾಕರಿಸುತ್ತಾನೆ
ಬೆಳಿಗ್ಗೆ ಫರೋಹನ ಬಳಿಗೆ ಹೋಗು
ಇಗೋ ಅವನು ನೀರಿಗೆ ಬರುವನು
ನೀನು ಅವನನ್ನು ಎದುರುಗೊಳ್ಳಲು ನದಿಯ ದಡದಲ್ಲಿ ನಿಂತಿರಬೇಕು
ಸರ್ಪವಾಗಿ ಮಾರ್ಪಟ್ಟ ಕೋಲನ್ನು ನಿನ್ನ ಕೈಯಲ್ಲಿ ತೆಗೆದುಕೊಂಡು ಹೋಗಬೇಕು
ನೀನು ಅವನಿಗೆ ಹೇಳಬೇಕಾದದ್ದೇನಂದರೆ
ಅರಣ್ಯದಲ್ಲಿ ನನಗೆ ಸೇವೆಮಾಡಲು ನನ್ನ ಜನರನ್ನು ಕಳುಹಿಸಿಬಿಡಬೇಕೆಂದು ಇಬ್ರಿಯರ ದೇವರಾದ ಯೆಹೋವನು ನನ್ನನ್ನು ನಿನ್ನ ಬಳಿಗೆ ಕಳುಹಿಸಿದ್ದಾನೆ
ಆದರೆ ಇಗೋ ಇಲ್ಲಿಯವರೆಗೂ ನೀನು ಕೇಳಲಿಲ್ಲ
ಯೆಹೋವನು ಹೇಳುವದೇನಂದರೆ
ನಾನು ಯೆಹೋವನು ಎಂಬದಾಗಿ ಇದರಿಂದ ನೀನು ತಿಳಿಯುವಿ
ಇಗೋ ನಾನು ನನ್ನ ಕೈಯಲ್ಲಿರುವ ಕೋಲಿನಿಂದ ನದಿಯ ನೀರನ್ನು ಹೊಡೆಯುವೆನು
ಅದು ರಕ್ತವಾಗಿ ಮಾರ್ಪಡುವದು
ನದಿಯಲ್ಲಿರುವ ಮೀನುಗಳು ಸಾಯುವವು
ನದಿಯು ಕೆಟ್ಟುಹೋಗುವದು
ಈಜಿಪ್ಟಿನವರು ನದಿಯ ನೀರನ್ನು ಕುಡಿಯಲಾರದೆ ಹೋಗುವರು
ಯೆಹೋವನು ಮೋಶೆಗೆ ಹೇಳಿದಂತೆ ಆಯಿತು
ಆರೋನನು ಫರೋಹನ ಮತ್ತು ಅವನ ಸೇವಕರ ಎದುರಿನಲ್ಲಿ ಕೋಲನ್ನು ಎತ್ತಿ ನದಿಯ ನೀರನ್ನು ಹೊಡೆದನು
ಅದು ರಕ್ತವಾಗಿ ಮಾರ್ಪಟ್ಟಿತು
ನದಿಯಲ್ಲಿದ್ದ ಮೀನುಗಳು ಸತ್ತವು
ನದಿಯು ಕೆಟ್ಟುಹೋಯಿತು
ಈಜಿಪ್ಟಿನವರು ನದಿಯ ನೀರನ್ನು ಕುಡಿಯಲಾರದೆ ಹೋದರು
ಈಜಿಪ್ಟ್ ದೇಶದಲ್ಲೆಲ್ಲಾ ರಕ್ತವಿತ್ತು
ಆದರೆ ಯೆಹೋವನು ಹೇಳಿದಂತೆ ಫರೋಹನ ಹೃದಯವು ಕಠಿಣವಾಗಿತ್ತು
ಅವನು ಅವರ ಮಾತನ್ನು ಕೇಳಲಿಲ್ಲ
ಫರೋಹನು ಹಿಂತಿರುಗಿ ತನ್ನ ಮನೆಗೆ ಹೋದನು
ಈ ಸಂಗತಿಯನ್ನೂ ಲಕ್ಷ್ಯಕ್ಕೆ ತರಲಿಲ್ಲ
ಈಜಿಪ್ಟಿನವರೆಲ್ಲರು ಕುಡಿಯುವದಕ್ಕೆ ನೀರಿಗಾಗಿ ನದಿಯ ಸುತ್ತಲೂ ಅಗೆದರು
ಯೆಹೋವನು ನದಿಯನ್ನು ಹೊಡೆದ ಮೇಲೆ ಏಳು ದಿವಸಗಳು ತುಂಬಿದವು

۴

ס״ד

ס״ה

ס״ד

ס״ה

ఆ ఊరిలో ఒక ముసలి రైతు ఉండేవాడు. అతనికి ముగ్గురు కొడుకులు. వాళ్ళు ఎప్పుడూ తగాదాలు పడుతూ ఉండేవారు. ఒకరోజు ముసలి రైతు వాళ్ళను పిలిచి, "నేను చనిపోయాక పొలం పంచుకోండి" అని చెప్పాడు.

కొన్ని రోజులకు ముసలి రైతు చనిపోయాడు. అన్నదమ్ములు పొలాన్ని మూడు భాగాలు చేశారు. కానీ ఒక భాగంలో పెద్ద బండరాయి ఉంది. దాన్ని ఎవరూ తీసుకోవడానికి ఇష్టపడలేదు.

అప్పుడు వాళ్ళ తల్లి వచ్చి, "ఆ బండరాయి కింద నిధి ఉంది. మీ నాన్న చెప్పలేదా?" అని అడిగింది. అన్నదమ్ములు ఆశ్చర్యపోయారు. వాళ్ళు కష్టపడి బండరాయిని పక్కకు తోసి, కింద తవ్వి చూశారు.

నిజంగానే అక్కడ బంగారు నాణేలు ఉన్నాయి. అన్నదమ్ములు వాటిని సమానంగా పంచుకున్నారు. ఆ తర్వాత వాళ్ళు ఎప్పుడూ తగాదాలు పడలేదు. కలిసిమెలిసి ఉన్నారు.

నీతి: ఐకమత్యమే మహాబలం.

ఒక ఊరిలో ఒక ముసలి రైతు ఉండేవాడు. అతనికి ముగ్గురు కొడుకులు. వాళ్ళు ఎప్పుడూ తగాదాలు పడుతూ ఉండేవారు. ఒకరోజు ముసలి రైతు వాళ్ళను పిలిచి, "నేను చనిపోయాక పొలం పంచుకోండి" అని చెప్పాడు.

కొన్ని రోజులకు ముసలి రైతు చనిపోయాడు. అన్నదమ్ములు పొలాన్ని మూడు భాగాలు చేశారు. కానీ ఒక భాగంలో పెద్ద బండరాయి ఉంది. దాన్ని ఎవరూ తీసుకోవడానికి ఇష్టపడలేదు.

అప్పుడు వాళ్ళ తల్లి వచ్చి, "ఆ బండరాయి కింద నిధి ఉంది. మీ నాన్న చెప్పలేదా?" అని అడిగింది. అన్నదమ్ములు ఆశ్చర్యపోయారు. వాళ్ళు కష్టపడి బండరాయిని పక్కకు తోసి, కింద తవ్వి చూశారు.

నిజంగానే అక్కడ బంగారు నాణేలు ఉన్నాయి. అన్నదమ్ములు వాటిని సమానంగా పంచుకున్నారు. ఆ తర్వాత వాళ్ళు ఎప్పుడూ తగాదాలు పడలేదు. కలిసిమెలిసి ఉన్నారు.

నీతి: ఐకమత్యమే మహాబలం.

ר׳ ו

ר׳ ז

ר׳ ח

ཀུན་ཏུ་བཟང་པོ་ཡི་ཞིང་ཁམས་ཀྱི་ཡོན་ཏན་ཡང་དག་པ་ཐོབ་པ་ཡིན་ནོ།།

དེ་ནས་

ᐊᓂᔑᓇᐯᒧᐎᓐ ᐊᓂᔑᓇᐯᒧᐎᓐ ᐊᓂᔑᓇᐯᒧᐎᓐ

ᠬᠠᠭᠠᠨ ᠤᠯᠤᠰ ᠤᠨ ᠵᠠᠰᠠᠭ ᠶᠡᠬᠡ ᠪᠠᠭᠴᠤᠯ ᠤᠨ ᠬᠤᠷᠠᠯ ᠳᠤ ᠤᠯᠠᠭᠠᠨᠪᠠᠭᠠᠲᠤᠷ ᠬᠤᠳᠠᠯᠳᠤᠨ ᠠᠪᠴᠤ ᠢᠷᠡᠭᠰᠡᠨ ᠪᠠᠶᠢᠴᠠᠭᠠᠨ ᠬᠤᠪᠢᠶᠠᠨ ᠤ ᠬᠠᠭᠠᠨ ᠤ ᠬᠠᠭᠠᠨ ᠤ ᠬᠠᠭ

ڪوڙ ڪوڙ ڪوڙ

ס״ג

ס״ד

ᏣᏂᏍᏗᏱ ᏗᏂᏲᏎᎴᏂ ᏗᏂᏲᏎᎴᏂ ᏗᏂᏲᏎᎴᏂ

ס׳ 3

ס׳ 4

ס׳ 5

ל"ב

ב"ס ו

ב"ס ו

ב"ס ו

ב"ס ו

ס״ב

ס״ג

ס״ד

ס2.

ಕಾಲಿಗೆ ಬಿದ್ದು ಕೈಮುಗಿದು ಬೇಡಿಕೊಂಡರೂ ಅವನು ಕರುಣೆ ತೋರಲಿಲ್ಲ. ಅವನ ಮನಸ್ಸು ಕಲ್ಲಿನಂತೆ ಕಠಿಣವಾಗಿತ್ತು. ಅವನು ಅವಳನ್ನು ಹೊಡೆದು ಬಡಿದು ಮನೆಯಿಂದ ಹೊರಗೆ ಹಾಕಿದನು. ಅವಳು ಅಳುತ್ತಾ ಅಳುತ್ತಾ ತವರುಮನೆಗೆ ಹೋದಳು. ಅಲ್ಲಿ ಅವಳ ತಂದೆ-ತಾಯಿ ಅವಳನ್ನು ಸಮಾಧಾನಪಡಿಸಿದರು. ಅವಳು ಅಲ್ಲಿಯೇ ಉಳಿದುಕೊಂಡಳು. ಅವಳ ಗಂಡ ಅವಳನ್ನು ಕರೆಯಲು ಬರಲಿಲ್ಲ. ಅವಳು ಅವನಿಗಾಗಿ ಕಾಯುತ್ತಾ ಕಾಯುತ್ತಾ ಸುಸ್ತಾದಳು. ಅವಳ ಕಣ್ಣೀರು ಬತ್ತಿಹೋಯಿತು. ಅವಳು ಅವನನ್ನು ಮರೆತುಬಿಟ್ಟಳು. ಅವಳು ಅವನಿಲ್ಲದೆ ಬದುಕಲು ಕಲಿತಳು. ಅವಳು ಅವನಿಲ್ಲದೆ ಸಂತೋಷವಾಗಿರಲು ಕಲಿತಳು. ಅವಳು ಅವನಿಲ್ಲದೆ ಯಶಸ್ವಿಯಾಗಲು ಕಲಿತಳು. ಅವಳು ಅವನಿಲ್ಲದೆ ಜೀವನವನ್ನು ಆನಂದಿಸಲು ಕಲಿತಳು. ಅವಳು ಅವನಿಲ್ಲದೆ ಸ್ವತಂತ್ರಳಾಗಿರಲು ಕಲಿತಳು. ಅವಳು ಅವನಿಲ್ಲದೆ ಸ್ವಾವಲಂಬಿಯಾಗಲು ಕಲಿತಳು. ಅವಳು ಅವನಿಲ್ಲದೆ ಧೈರ್ಯವಂತಳಾಗಲು ಕಲಿತಳು. ಅವಳು ಅವನಿಲ್ಲದೆ ಬಲಿಷ್ಠಳಾಗಲು ಕಲಿತಳು. ಅವಳು ಅವನಿಲ್ಲದೆ ಬುದ್ಧಿವಂತಳಾಗಲು ಕಲಿತಳು. ಅವಳು ಅವನಿಲ್ಲದೆ ಸುಂದರಳಾಗಲು ಕಲಿತಳು. ಅವಳು ಅವನಿಲ್ಲದೆ ಆರೋಗ್ಯವಂತಳಾಗಲು ಕಲಿತಳು. ಅವಳು ಅವನಿಲ್ಲದೆ ಸಂತೋಷವಂತಳಾಗ

۹۵

۵۵

ᓂᐱᐦᑖᐦᐃᑲᓇᐦᐁᐦᑖᐦᐃᑲᓇᐦᐁᐦᑖᐦᐃᑲᓇᐦᐁ

ᐊᓂᔑᓇᓯᒪᔨᖏᑦ ᐃᓄᐃᑦ ᐊᑐᖅᑕᐅᓯᒪᔪᓂᒃ

ס׳ ו׳.

ס׳ ז׳.

ר״ס

ר״ס 2

ಕಾಲಿಕ ಸಂಖ್ಯೆ ಮತ್ತು ಅಂಕಿಗಳು

ಕಾಲಿಕ ಸಂಖ್ಯೆಗಳು ಒಂದು ಸಂಖ್ಯೆಯ ಸ್ಥಾನವನ್ನು ಸೂಚಿಸುತ್ತವೆ. ಉದಾಹರಣೆಗೆ, ೩೪೫ ಎಂಬ ಸಂಖ್ಯೆಯಲ್ಲಿ ೫ ಒಂದರ ಸ್ಥಾನದಲ್ಲಿದೆ, ೪ ಹತ್ತರ ಸ್ಥಾನದಲ್ಲಿದೆ, ಮತ್ತು ೩ ನೂರರ ಸ್ಥಾನದಲ್ಲಿದೆ. ಅಂಕಿಗಳು ಸಂಖ್ಯೆಗಳನ್ನು ಬರೆಯಲು ಬಳಸುವ ಚಿಹ್ನೆಗಳು. ಕನ್ನಡದಲ್ಲಿ ೦ ರಿಂದ ೯ ವರೆಗೆ ಅಂಕಿಗಳಿವೆ.

ಸಂಖ್ಯೆಗಳನ್ನು ಓದುವಾಗ ಬಲದಿಂದ ಎಡಕ್ಕೆ ಸ್ಥಾನಗಳನ್ನು ಗಮನಿಸಬೇಕು. ಒಂದರ ಸ್ಥಾನ, ಹತ್ತರ ಸ್ಥಾನ, ನೂರರ ಸ್ಥಾನ, ಸಾವಿರದ ಸ್ಥಾನ, ಹತ್ತು ಸಾವಿರದ ಸ್ಥಾನ, ಲಕ್ಷದ ಸ್ಥಾನ, ಹತ್ತು ಲಕ್ಷದ ಸ್ಥಾನ, ಕೋಟಿಯ ಸ್ಥಾನ ಎಂಬ ಕ್ರಮವಿದೆ. ಉದಾಹರಣೆಗೆ, ೧೨೩೪೫೬೭೮ ಎಂಬ ಸಂಖ್ಯೆಯಲ್ಲಿ ೮ ಒಂದರ ಸ್ಥಾನದಲ್ಲಿದೆ, ೭ ಹತ್ತರ ಸ್ಥಾನದಲ್ಲಿದೆ, ೬ ನೂರರ ಸ್ಥಾನದಲ್ಲಿದೆ, ೫ ಸಾವಿರದ ಸ್ಥಾನದಲ್ಲಿದೆ, ೪ ಹತ್ತು ಸಾವಿರದ ಸ್ಥಾನದಲ್ಲಿದೆ, ೩ ಲಕ್ಷದ ಸ್ಥಾನದಲ್ಲಿದೆ, ೨ ಹತ್ತು ಲಕ್ಷದ ಸ್ಥಾನದಲ್ಲಿದೆ, ಮತ್ತು ೧ ಕೋಟಿಯ ಸ್ಥಾನದಲ್ಲಿದೆ.

ಸಂಖ್ಯೆಗಳನ್ನು ಹೋಲಿಸುವಾಗ ಮೊದಲು ಅವುಗಳ ಅಂಕಿಗಳ ಸಂಖ್ಯೆಯನ್ನು ನೋಡಬೇಕು. ಹೆಚ್ಚು ಅಂಕಿಗಳಿರುವ ಸಂಖ್ಯೆ ದೊಡ್ಡದು. ಅಂಕಿಗಳ ಸಂಖ್ಯೆ ಸಮವಾಗಿದ್ದರೆ, ಎಡದಿಂದ ಬಲಕ್ಕೆ ಒಂದೊಂದು ಅಂಕಿಯನ್ನು ಹೋಲಿಸಬೇಕು. ಮೊದಲು ವ್ಯತ್ಯಾಸ ಕಂಡುಬರುವ ಸ್ಥಾನದಲ್ಲಿ ದೊಡ್ಡ ಅಂಕಿ ಇರುವ ಸಂಖ್ಯೆ ದೊಡ್ಡದು.

ಸಂಖ್ಯೆಗಳನ್ನು ಸರಿಯಾಗಿ ಜೋಡಿಸಲು ಕಾಲಿಕ ಸಂಖ್ಯೆಗಳ ಜ್ಞಾನ ಅತ್ಯಗತ್ಯ. ಏರುಕ್ರಮದಲ್ಲಿ ಜೋಡಿಸುವಾಗ ಚಿಕ್ಕ ಸಂಖ್ಯೆಯಿಂದ ಪ್ರಾರಂಭಿಸಿ ದೊಡ್ಡ ಸಂಖ್ಯೆಗೆ ಹೋಗಬೇಕು. ಇಳಿಕ್ರಮದಲ್ಲಿ ಜೋಡಿಸುವಾಗ ದೊಡ್ಡ ಸಂಖ್ಯೆಯಿಂದ ಪ್ರಾರಂಭಿಸಿ ಚಿಕ್ಕ ಸಂಖ್ಯೆಗೆ ಹೋಗಬೇಕು.

ಸಂಖ್ಯೆಗಳನ್ನು ಬರೆಯುವಾಗ ಅಂಕಿಗಳನ್ನು ಸರಿಯಾದ ಸ್ಥಾನದಲ್ಲಿ ಬರೆಯಬೇಕು. ಸ್ಥಾನ ತಪ್ಪಿದರೆ ಸಂಖ್ಯೆಯ ಬೆಲೆಯೇ ಬದಲಾಗುತ್ತದೆ. ಉದಾಹರಣೆಗೆ, ೨೩ ಮತ್ತು ೩೨ ಒಂದೇ ಅಂಕಿಗಳನ್ನು ಹೊಂದಿವೆ, ಆದರೆ ಅವುಗಳ ಬೆಲೆ ಬೇರೆ ಬೇರೆ.

ಕಾಲಿಕ ಸಂಖ್ಯೆಗಳ ಜ್ಞಾನವು ದೈನಂದಿನ ಜೀವನದಲ್ಲಿ ಬಹಳ ಉಪಯುಕ್ತ. ಹಣ ಎಣಿಸುವಾಗ, ಅಳತೆ ಮಾಡುವಾಗ, ಸಮಯ ಲೆಕ್ಕ ಹಾಕುವಾಗ ಇದು ಅಗತ್ಯ. ಆದ್ದರಿಂದ ಮಕ್ಕಳು ಕಾಲಿಕ ಸಂಖ್ಯೆಗಳನ್ನು ಚೆನ್ನಾಗಿ ಅರ್ಥಮಾಡಿಕೊಳ್ಳಬೇಕು.

ಅಭ್ಯಾಸ ಪ್ರಶ್ನೆಗಳು

೧. ೫೪೩೨೧೦೭ ಎಂಬ ಸಂಖ್ಯೆಯಲ್ಲಿ ೪ ಯಾವ ಸ್ಥಾನದಲ್ಲಿದೆ?

೨. ೯೮೭೬೫೪೩೨೧೦ ಎಂಬ ಸಂಖ್ಯೆಯಲ್ಲಿ ೭ ಯಾವ ಸ್ಥಾನದಲ್ಲಿದೆ?

೩. ೧೨೩೪೫೬೭೮೯೦ ಎಂಬ ಸಂಖ್ಯೆಯಲ್ಲಿ ೫ ಯಾವ ಸ್ಥಾನದಲ್ಲಿದೆ?

೪. ೧೦೦೦೦೦೦೦೦೦ ಎಂಬ ಸಂಖ್ಯೆಯಲ್ಲಿ ೧ ಯಾವ ಸ್ಥಾನದಲ್ಲಿದೆ?

೫. ೯೯೯೯೯೯೯೯೯೯ ಎಂಬ ಸಂಖ್ಯೆಯಲ್ಲಿ ೯ ಯಾವ ಸ್ಥಾನದಲ್ಲಿದೆ?

೬. ೧೨೩೪೫೬೭೮೯೦ ಎಂಬ ಸಂಖ್ಯೆಯಲ್ಲಿ ೩ ಯಾವ ಸ್ಥಾನದಲ್ಲಿದೆ?

೭. ೫೪೩೨೧೦೭ ಎಂಬ ಸಂಖ್ಯೆಯಲ್ಲಿ ೨ ಯಾವ ಸ್ಥಾನದಲ್ಲಿದೆ?

೮. ೯೮೭೬೫೪೩೨೧೦ ಎಂಬ ಸಂಖ್ಯೆಯಲ್ಲಿ ೬ ಯಾವ ಸ್ಥಾನದಲ್ಲಿದೆ?

೯. ೧೨೩೪೫೬೭೮೯೦ ಎಂಬ ಸಂಖ್ಯೆಯಲ್ಲಿ ೪ ಯಾವ ಸ್ಥಾನದಲ್ಲಿದೆ?

೧೦. ೧೦೦೦೦೦೦೦೦೦ ಎಂಬ ಸಂಖ್ಯೆಯಲ್ಲಿ ೦ ಯಾವ ಸ್ಥಾನದಲ್ಲಿದೆ?

೧೧. ೯೯೯೯೯೯೯೯೯೯ ಎಂಬ ಸಂಖ್ಯೆಯಲ್ಲಿ ೯ ಯಾವ ಸ್ಥಾನದಲ್ಲಿದೆ?

೧೨. ೧೨೩೪೫೬೭೮೯೦ ಎಂಬ ಸಂಖ್ಯೆಯಲ್ಲಿ ೧ ಯಾವ ಸ್ಥಾನದಲ್ಲಿದೆ?

೧೩. ೫೪೩೨೧೦೭ ಎಂಬ ಸಂಖ್ಯೆಯಲ್ಲಿ ೫ ಯಾವ ಸ್ಥಾನದಲ್ಲಿದೆ?

೧೪. ೯೮೭೬೫೪೩೨೧೦ ಎಂಬ ಸಂಖ್ಯೆಯಲ್ಲಿ ೮ ಯಾವ ಸ್ಥಾನದಲ್ಲಿದೆ?

೧೫. ೧೨೩೪೫೬೭೮೯೦ ಎಂಬ ಸಂಖ್ಯೆಯಲ್ಲಿ ೨ ಯಾವ ಸ್ಥಾನದಲ್ಲಿದೆ?

೧೬. ೧೦೦೦೦೦೦೦೦೦ ಎಂಬ ಸಂಖ್ಯೆಯಲ್ಲಿ ೦ ಯಾವ ಸ್ಥಾನದಲ್ಲಿದೆ?

೧೭. ೯೯೯೯೯೯೯೯೯೯ ಎಂಬ ಸಂಖ್ಯೆಯಲ್ಲಿ ೯ ಯಾವ ಸ್ಥಾನದಲ್ಲಿದೆ?

೧೮. ೧೨೩೪೫೬೭೮೯೦ ಎಂಬ ಸಂಖ್ಯೆಯಲ್ಲಿ ೭ ಯಾವ ಸ್ಥಾನದಲ್ಲಿದೆ?

೧೯. ೫೪೩೨೧೦೭ ಎಂಬ ಸಂಖ್ಯೆಯಲ್ಲಿ ೩ ಯಾವ ಸ್ಥಾನದಲ್ಲಿದೆ?

೨೦. ೯೮೭೬೫೪೩೨೧೦ ಎಂಬ ಸಂಖ್ಯೆಯಲ್ಲಿ ೫ ಯಾವ ಸ್ಥಾನದಲ್ಲಿದೆ?

೨೧. ೧೨೩೪೫೬೭೮೯೦ ಎಂಬ ಸಂಖ್ಯೆಯಲ್ಲಿ ೬ ಯಾವ ಸ್ಥಾನದಲ್ಲಿದೆ?

೨೨. ೧೦೦೦೦೦೦೦೦೦ ಎಂಬ ಸಂಖ್ಯೆಯಲ್ಲಿ ೦ ಯಾವ ಸ್ಥಾನದಲ್ಲಿದೆ?

೨೩. ೯೯೯೯೯೯೯೯೯೯ ಎಂಬ ಸಂಖ್ಯೆಯಲ್ಲಿ ೯ ಯಾವ ಸ್ಥಾನದಲ್ಲಿದೆ?

೨೪. ೧೨೩೪೫೬೭೮೯೦ ಎಂಬ ಸಂಖ್ಯೆಯಲ್ಲಿ ೮ ಯಾವ ಸ್ಥಾನದಲ್ಲಿದೆ?

೨೫. ೫೪೩೨೧೦೭ ಎಂಬ ಸಂಖ್ಯೆಯಲ್ಲಿ ೪ ಯಾವ ಸ್ಥಾನದಲ್ಲಿದೆ?

೨೬. ೯೮೭೬೫೪೩೨೧೦ ಎಂಬ ಸಂಖ್ಯೆಯಲ್ಲಿ ೭ ಯಾವ ಸ್ಥಾನದಲ್ಲಿದೆ?

೨೭. ೧೨೩೪೫೬೭೮೯೦ ಎಂಬ ಸಂಖ್ಯೆಯಲ್ಲಿ ೫ ಯಾವ ಸ್ಥಾನದಲ್ಲಿದೆ?

೨೮. ೧೦೦೦೦೦೦೦೦೦ ಎಂಬ ಸಂಖ್ಯೆಯಲ್ಲಿ ೧ ಯಾವ ಸ್ಥಾನದಲ್ಲಿದೆ?

೨೯. ೯೯೯೯೯೯೯೯೯೯ ಎಂಬ ಸಂಖ್ಯೆಯಲ್ಲಿ ೯ ಯಾವ ಸ್ಥಾನದಲ್ಲಿದೆ?

೩೦. ೧೨೩೪೫೬೭೮೯೦ ಎಂಬ ಸಂಖ್ಯೆಯಲ್ಲಿ ೩ ಯಾವ ಸ್ಥಾನದಲ್ಲಿದೆ?

ಕಾಲಿಕ ಸಂಖ್ಯೆಗಳ ಜ್ಞಾನವು ಗಣಿತದ ಇತರ ಪರಿಕಲ್ಪನೆಗಳಿಗೆ ಅಡಿಪಾಯ. ಸಂಕಲನ, ವ್ಯವಕಲನ, ಗುಣಾಕಾರ, ಭಾಗಾಕಾರ ಮಾಡುವಾಗ ಸ್ಥಾನಗಳ ಅರಿವು ಅತ್ಯಗತ್ಯ. ಆದ್ದರಿಂದ ಶಿಕ್ಷಕರು ಮಕ್ಕಳಿಗೆ ಕಾಲಿಕ ಸಂಖ್ಯೆಗಳನ್ನು ಚೆನ್ನಾಗಿ ಕಲಿಸಬೇಕು.

ಕಾಲಿಕ ಸಂಖ್ಯೆಗಳನ್ನು ಕಲಿಸಲು ಹಲವು ಚಟುವಟಿಕೆಗಳಿವೆ. ಉದಾಹರಣೆಗೆ, ಮಕ್ಕಳಿಗೆ ಒಂದು ಸಂಖ್ಯೆಯನ್ನು ಹೇಳಿ ಅದರಲ್ಲಿ ಒಂದು ನಿರ್ದಿಷ್ಟ ಅಂಕಿ ಯಾವ ಸ್ಥಾನದಲ್ಲಿದೆ ಎಂದು ಕೇಳಬಹುದು. ಅಥವಾ ಒಂದು ಸ್ಥಾನದಲ್ಲಿ ಒಂದು ಅಂಕಿಯನ್ನು ಬರೆಯಲು ಹೇಳಬಹುದು.

ಕಾಲಿಕ ಸಂಖ್ಯೆಗಳ ಜ್ಞಾನವು ಮಕ್ಕಳ ಆತ್ಮವಿಶ್ವಾಸವನ್ನು ಹೆಚ್ಚಿಸುತ್ತದೆ. ಅವರು ಸಂಖ್ಯೆಗಳನ್ನು ಸುಲಭವಾಗಿ ಅರ್ಥಮಾಡಿಕೊಳ್ಳಲು ಮತ್ತು ಬಳಸಲು ಸಾಧ್ಯವಾಗುತ್ತದೆ. ಆದ್ದರಿಂದ ಕಾಲಿಕ ಸಂಖ್ಯೆಗಳ ಕಲಿಕೆಗೆ ಹೆಚ್ಚಿನ ಗಮನ ನೀಡಬೇಕು.

ס״ג

ס״ד

೧ ಆಗ ಯೋಬನು ಉತ್ತರವಾಗಿ ಹೇಳಿದ್ದೇನಂದರೆ
೨ ಈಗಲೂ ನನ್ನ ಪ್ರಲಾಪವು ಕಹಿಯಾಗಿದೆ
ನನ್ನ ಪೆಟ್ಟು ನನ್ನ ನಿಟ್ಟುಸಿರಿಗಿಂತ ಭಾರವಾಗಿದೆ
೩ ಆತನು ಎಲ್ಲಿ ಸಿಕ್ಕುವನೆಂದು ನಾನು ತಿಳಿದು
ಆತನ ಸಿಂಹಾಸನದ ಬಳಿಗೆ ಬರಬಹುದಾದರೆ
೪ ನ್ಯಾಯವನ್ನು ಆತನ ಮುಂದೆ ಇಟ್ಟು
ವಾದಕ್ಕೆ ಬೇಕಾದ ಪ್ರಮಾಣಗಳಿಂದ ನನ್ನ ಬಾಯಿ ತುಂಬಿಸಿಕೊಳ್ಳಬಹುದಾದರೆ
೫ ಆತನು ನನಗೆ ಉತ್ತರಕೊಡುವ ಮಾತುಗಳನ್ನು ತಿಳಿದುಕೊಂಡು
ನನಗೆ ಹೇಳುವ ಸಂಗತಿಯನ್ನು ಗ್ರಹಿಸಿಕೊಳ್ಳಬಹುದಾದರೆ
೬ ಆತನು ತನ್ನ ಮಹಾಬಲದಿಂದ ನನ್ನೊಡನೆ ವಾದಿಸುವನೋ?
ಇಲ್ಲ, ನನ್ನ ಮಾತಿಗೆ ಕಿವಿಗೊಡುವನು.
೭ ಆಗ ಯಥಾರ್ಥವಂತನು ಆತನೊಡನೆ ವಾದಿಸಿ
ನನ್ನ ನ್ಯಾಯಾಧಿಪತಿಯಿಂದ ಸದಾಕಾಲಕ್ಕೂ ಬಿಡುಗಡೆಯಾಗುವನು.
೮ ಇಗೋ, ನಾನು ಪೂರ್ವಕ್ಕೆ ಹೋದರೆ ಆತನು ಅಲ್ಲಿ ಕಾಣಿಸುವದಿಲ್ಲ
ಪಶ್ಚಿಮಕ್ಕೆ ಹೋದರೆ ಆತನನ್ನು ಗ್ರಹಿಸಲಾರೆನು.
೯ ಉತ್ತರದಲ್ಲಿ ಆತನು ಕಾರ್ಯಮಾಡುತ್ತಿರುವಾಗ ನಾನು ಆತನನ್ನು ನೋಡಲಾರೆನು
ದಕ್ಷಿಣಕ್ಕೆ ತಿರುಗಿಕೊಂಡರೆ ಆತನು ಕಾಣಿಸುವದಿಲ್ಲ.
೧೦ ಆದರೆ ನಾನು ನಡೆಯುವ ಮಾರ್ಗವನ್ನು ಆತನು ಬಲ್ಲನು
ಆತನು ನನ್ನನ್ನು ಶೋಧಿಸಿದ ಮೇಲೆ ನಾನು ಚಿನ್ನದಂತೆ ಹೊಳೆಯುವೆನು.
೧೧ ನನ್ನ ಪಾದವು ಆತನ ಹೆಜ್ಜೆಯನ್ನು ಹಿಡಿದಿದೆ
ನಾನು ಆತನ ಮಾರ್ಗವನ್ನು ಬಿಟ್ಟು ತಿರುಗಿಕೊಳ್ಳದೆ ಅದನ್ನೇ ಕಾಪಾಡಿಕೊಂಡಿದ್ದೇನೆ.
೧೨ ಆತನ ತುಟಿಗಳ ಆಜ್ಞೆಯನ್ನು ಬಿಟ್ಟು ಹಿಂದೆ ಸರಿಯಲಿಲ್ಲ
ನನಗೆ ಅತ್ಯಾವಶ್ಯಕವಾದ ಆಹಾರಕ್ಕಿಂತ ಆತನ ಬಾಯಿಯ ಮಾತುಗಳನ್ನು ಹೆಚ್ಚಾಗಿ ಎಣಿಸಿದೆನು.
೧೩ ಆದರೆ ಆತನು ಒಂದೇ ಮನಸ್ಸಿನವನು, ಆತನನ್ನು ಯಾರು ತಡೆಯಬಲ್ಲರು?
ಆತನು ಮನಸ್ಸಿಗೆ ಬಂದಂತೆ ಮಾಡುವನು.
೧೪ ಆತನು ನನ್ನ ವಿಷಯವಾಗಿ ನೇಮಿಸಿರುವ ಕಾರ್ಯವನ್ನು ನೆರವೇರಿಸುವನು
ಇಂಥ ಅನೇಕ ಸಂಗತಿಗಳು ಆತನಲ್ಲಿ ಇವೆ.
೧೫ ಆದಕಾರಣ ಆತನ ಸನ್ನಿಧಿಯಲ್ಲಿ ನಾನು ಕಳವಳಪಡುತ್ತೇನೆ
ಆತನನ್ನು ಕುರಿತು ಯೋಚಿಸಿದಾಗ ನಾನು ಭಯಪಡುತ್ತೇನೆ.
೧೬ ದೇವರು ನನ್ನ ಹೃದಯವನ್ನು ಕುಂದಿಸಿದ್ದಾನೆ
ಸರ್ವಶಕ್ತನು ನನ್ನನ್ನು ಕಳವಳಪಡಿಸಿದ್ದಾನೆ.
೧೭ ಕತ್ತಲೆಯಿಂದಲೂ ಗಾಢಾಂಧಕಾರದಿಂದಲೂ ನಾನು ಸಂಹರಿಸಲ್ಪಡಲಿಲ್ಲ
ಆತನು ನನ್ನ ಮುಖವನ್ನು ಮರೆಮಾಡಲಿಲ್ಲ.

೧ ಸರ್ವಶಕ್ತನಿಂದ ನ್ಯಾಯತೀರ್ಪುಗಳು ಗುಪ್ತವಾಗಿರುವದೇಕೆ?
ಆತನನ್ನು ತಿಳಿದವರು ಆತನ ದಿವಸಗಳನ್ನು ಕಾಣದಿರುವದೇಕೆ?
೨ ಜನರು ಮೇರೆಗಲ್ಲುಗಳನ್ನು ಸರಿಸುತ್ತಾರೆ
ಹಿಂಡುಗಳನ್ನು ಕದ್ದು ಮೇಯಿಸುತ್ತಾರೆ.
೩ ಅನಾಥರ ಕತ್ತೆಯನ್ನು ಅಪಹರಿಸುತ್ತಾರೆ
ವಿಧವೆಯ ಎತ್ತನ್ನು ಒತ್ತೆಯಾಗಿ ತೆಗೆದುಕೊಳ್ಳುತ್ತಾರೆ.
೪ ಬಡವರನ್ನು ದಾರಿಯಿಂದ ತಳ್ಳಿಬಿಡುತ್ತಾರೆ
ದೇಶದ ದೀನರೆಲ್ಲರು ಅಡಗಿಕೊಳ್ಳುತ್ತಾರೆ.
೫ ಇಗೋ, ಅವರು ಅರಣ್ಯದ ಕತ್ತೆಗಳಂತೆ ಕೆಲಸಕ್ಕೆ ಹೊರಡುತ್ತಾರೆ
ಆಹಾರಕ್ಕಾಗಿ ಬೆಳಿಗ್ಗೆ ಬೇಗನೆ ಎದ್ದು ಹೋಗುತ್ತಾರೆ
ಅವರಿಗೆ ಅರಣ್ಯವೇ ಅವರ ಮಕ್ಕಳಿಗೆ ಆಹಾರವನ್ನು ಕೊಡುತ್ತದೆ.
೬ ಅವರು ಹೊಲದಲ್ಲಿ ಮೇವನ್ನು ಕೊಯ್ಯುತ್ತಾರೆ
ದುಷ್ಟರ ದ್ರಾಕ್ಷಿತೋಟವನ್ನು ಆಯುತ್ತಾರೆ.
೭ ಅವರು ಬಟ್ಟೆಯಿಲ್ಲದೆ ರಾತ್ರಿಯನ್ನು ಕಳೆಯುತ್ತಾರೆ
ಚಳಿಯಲ್ಲಿ ಹೊದಿಕೆಯಿಲ್ಲದೆ ಮಲಗುತ್ತಾರೆ.
೮ ಅವರು ಪರ್ವತಗಳಲ್ಲಿ ಬಿದ್ದ ಮಳೆಯಿಂದ ತೊಯ್ದುಹೋಗುತ್ತಾರೆ
ಆಶ್ರಯವಿಲ್ಲದೆ ಬಂಡೆಯನ್ನು ಅಪ್ಪಿಕೊಳ್ಳುತ್ತಾರೆ.
೯ ಅನಾಥರನ್ನು ಮೊಲೆಯಿಂದ ಕಿತ್ತುಬಿಡುತ್ತಾರೆ
ಬಡವರ ಮಕ್ಕಳನ್ನು ಒತ್ತೆಯಾಗಿ ತೆಗೆದುಕೊಳ್ಳುತ್ತಾರೆ.
೧೦ ಅವರು ಬಟ್ಟೆಯಿಲ್ಲದೆ ಬೆತ್ತಲೆಯಾಗಿ ತಿರುಗುತ್ತಾರೆ
ಹಸಿದವರಾಗಿ ಪೈರುಗಳ ಕಟ್ಟುಗಳನ್ನು ಹೊರುತ್ತಾರೆ.
೧೧ ಅವರು ಮಧ್ಯಾಹ್ನದ ಬಿಸಿಲಿನಲ್ಲಿ ಗಾಣಗಳನ್ನು ಆಡಿಸುತ್ತಾರೆ
ಬಾಯಾರಿಕೆಯಿಂದ ತೊಟ್ಟಿಗಳನ್ನು ತುಳಿಯುತ್ತಾರೆ.
೧೨ ಪಟ್ಟಣದಲ್ಲಿ ಜನರು ನರಳುತ್ತಾರೆ
ಗಾಯಗೊಂಡವರ ಪ್ರಾಣವು ಸಹಾಯಕ್ಕಾಗಿ ಕೂಗುತ್ತದೆ
ಆದರೂ ದೇವರು ಅವರ ಪ್ರಾರ್ಥನೆಯನ್ನು ಕೇಳುವದಿಲ್ಲ.
೧೩ ಬೆಳಕಿಗೆ ವಿರೋಧವಾಗಿ ತಿರುಗಿಕೊಳ್ಳುವವರು ಇವರೇ
ಇವರು ಅದರ ಮಾರ್ಗಗಳನ್ನು ತಿಳಿಯುವದಿಲ್ಲ
ಅದರ ದಾರಿಗಳಲ್ಲಿ ನಡೆಯುವದಿಲ್ಲ.
೧೪ ಕೊಲೆಗಾರನು ಬೆಳಿಗ್ಗೆ ಎದ್ದು ಬಡವರನ್ನು ಕೊಲ್ಲುತ್ತಾನೆ
ರಾತ್ರಿಯಲ್ಲಿ ಕಳ್ಳನಂತೆ ತಿರುಗುತ್ತಾನೆ.
೧೫ ವ್ಯಭಿಚಾರಿಯು ಕತ್ತಲೆಗಾಗಿ ಕಾದುಕೊಂಡಿರುತ್ತಾನೆ
ಯಾರೂ ನನ್ನನ್ನು ನೋಡುವದಿಲ್ಲವೆಂದು ಮುಖಕ್ಕೆ ಮುಸುಕು ಹಾಕಿಕೊಳ್ಳುತ್ತಾನೆ.
೧೬ ಕಳ್ಳರು ಕತ್ತಲೆಯಲ್ಲಿ ಮನೆಗಳನ್ನು ಕೊರೆಯುತ್ತಾರೆ
ಹಗಲಿನಲ್ಲಿ ಅವರು ಅಡಗಿಕೊಂಡಿರುತ್ತಾರೆ
ಬೆಳಕನ್ನು ಅವರು ಅರಿಯರು.
೧೭ ಅವರಿಗೆ ಮಧ್ಯಾಹ್ನವೇ ಮರಣಕಾಲದ ಕತ್ತಲೆಯಂತಿದೆ
ಮರಣಕಾಲದ ಕತ್ತಲೆಯ ಭಯಗಳು ಅವರಿಗೆ ಪರಿಚಿತವಾಗಿವೆ.
೧೮ ಅವರು ನೀರಿನ ಮೇಲೆ ಬಹು ಬೇಗನೆ ಹರಿದುಹೋಗುತ್ತಾರೆ
ಅವರ ಪಾಲು ಭೂಮಿಯಲ್ಲಿ ಶಾಪಗ್ರಸ್ತವಾಗಿದೆ
ಅವರು ದ್ರಾಕ್ಷಿತೋಟಗಳ ಕಡೆಗೆ ತಿರುಗಿಕೊಳ್ಳುವದಿಲ್ಲ.
೧೯ ಬರಗಾಲವೂ ಬಿಸಿಲೂ ಹಿಮವನ್ನು ಕರಗಿಸಿಬಿಡುವಂತೆ
ಪಾಪಿಗಳು ಮರಣಕಾಲದ ಕತ್ತಲೆಯಲ್ಲಿ ಕರಗಿಹೋಗುತ್ತಾರೆ.
೨೦ ತಾಯಿಯ ಗರ್ಭವು ಅವರನ್ನು ಮರೆತುಬಿಡುತ್ತದೆ
ಹುಳುಗಳು ಅವರನ್ನು ಮೆಲ್ಲುತ್ತವೆ
ಅವರ ಜ್ಞಾಪಕವು ಇನ್ನು ಇರುವದಿಲ್ಲ
ಅನ್ಯಾಯವು ಮರದಂತೆ ಮುರಿದುಹೋಗುತ್ತದೆ.
೨೧ ಅವರು ಬಂಜೆಯಾದ ಸ್ತ್ರೀಯನ್ನು ಕೆಡಿಸುತ್ತಾರೆ
ವಿಧವೆಗೆ ಒಳ್ಳೆಯದನ್ನು ಮಾಡುವದಿಲ್ಲ.
೨೨ ಆದರೆ ದೇವರು ತನ್ನ ಬಲದಿಂದ ಬಲಿಷ್ಠರನ್ನು ಎಳೆದುಕೊಳ್ಳುತ್ತಾನೆ
ಅವರು ಎದ್ದು ಜೀವದ ಮೇಲೆ ನಿರೀಕ್ಷೆಯಿಡುವದಿಲ್ಲ.
೨೩ ಆತನು ಅವರಿಗೆ ಸುರಕ್ಷಿತವಾಗಿರಲು ಅವಕಾಶ ಕೊಡುತ್ತಾನೆ
ಅವರು ಆತನ ಕಣ್ಣುಗಳನ್ನು ತಮ್ಮ ನಡತೆಯ ಮೇಲೆ ಇಟ್ಟಿರುತ್ತಾರೆ.
೨೪ ಅವರು ಸ್ವಲ್ಪಕಾಲ ಉನ್ನತಸ್ಥಿತಿಯಲ್ಲಿರುತ್ತಾರೆ
ಆಮೇಲೆ ಇಲ್ಲದೆ ಹೋಗುತ್ತಾರೆ
ಅವರು ಕುಗ್ಗಿಹೋಗಿ ಎಲ್ಲರಂತೆ ಸಾಯುತ್ತಾರೆ
ಧಾನ್ಯದ ತೆನೆಗಳಂತೆ ಕತ್ತರಿಸಲ್ಪಡುತ್ತಾರೆ.
೨೫ ಇದು ಹೀಗಲ್ಲವೆಂದು ಯಾರು ನನ್ನನ್ನು ಸುಳ್ಳುಗಾರನೆಂದು ಖಂಡಿಸಬಲ್ಲರು?
ನನ್ನ ಮಾತನ್ನು ಯಾರು ಅಸಾರವೆಂದು ತೋರಿಸಬಲ್ಲರು?

೧ ಆಗ ಶೂಹ್ಯನಾದ ಬಿಲ್ದದನು ಉತ್ತರವಾಗಿ ಹೇಳಿದ್ದೇನಂದರೆ
೨ ಆಳ್ವಿಕೆಯೂ ಭಯವೂ ದೇವರಿಗೆ ಸೇರಿದ್ದು
ಆತನು ತನ್ನ ಉನ್ನತಸ್ಥಳಗಳಲ್ಲಿ ಸಮಾಧಾನವನ್ನು ಉಂಟುಮಾಡುತ್ತಾನೆ.
೩ ಆತನ ಸೈನ್ಯಗಳಿಗೆ ಲೆಕ್ಕವುಂಟೋ?
ಆತನ ಬೆಳಕು ಯಾರ ಮೇಲೆ ಉದಯಿಸುವದಿಲ್ಲ?
೪ ಹೀಗಿರಲು ಮನುಷ್ಯನು ದೇವರ ಮುಂದೆ ನೀತಿವಂತನಾಗುವದು ಹೇಗೆ?
ಸ್ತ್ರೀಯಿಂದ ಹುಟ್ಟಿದವನು ಶುದ್ಧನಾಗುವದು ಹೇಗೆ?
೫ ಇಗೋ, ಚಂದ್ರನಲ್ಲಿಯೂ ಪ್ರಕಾಶವಿಲ್ಲ
ನಕ್ಷತ್ರಗಳೂ ಆತನ ದೃಷ್ಟಿಯಲ್ಲಿ ಶುದ್ಧವಾಗಿಲ್ಲ.
೬ ಹೀಗಿರಲು ಮನುಷ್ಯನು ಹುಳುವಿಗಿಂತಲೂ
ಮನುಷ್ಯಪುತ್ರನು ಕ್ರಿಮಿಗಿಂತಲೂ ಹೆಚ್ಚಾಗಿ ಏನಾಗಿದ್ದಾನು?

೧ ಆಗ ಯೋಬನು ಉತ್ತರವಾಗಿ ಹೇಳಿದ್ದೇನಂದರೆ
೨ ಬಲಹೀನನಿಗೆ ನೀನು ಎಷ್ಟೋ ಸಹಾಯಮಾಡಿದ್ದೀ!
ಶಕ್ತಿಹೀನನ ತೋಳನ್ನು ಎಷ್ಟೋ ಬಲಪಡಿಸಿದ್ದೀ!
೩ ಜ್ಞಾನವಿಲ್ಲದವನಿಗೆ ಎಷ್ಟೋ ಬುದ್ಧಿಹೇಳಿದ್ದೀ!
ಸಾರವತ್ತಾದ ಜ್ಞಾನವನ್ನು ಎಷ್ಟೋ ಪ್ರಕಟಪಡಿಸಿದ್ದೀ!
೪ ಯಾರಿಗೆ ಮಾತುಗಳನ್ನು ಹೇಳಿದ್ದೀ?
ಯಾರ ಆತ್ಮವು ನಿನ್ನಿಂದ ಹೊರಟಿತು?
೫ ಸತ್ತವರು ಜಲಗಳ ಕೆಳಗೆ ಅವುಗಳ ನಿವಾಸಿಗಳೊಂದಿಗೆ ನಡುಗುತ್ತಾರೆ.
೬ ಪಾತಾಳವು ದೇವರ ಮುಂದೆ ಬೆತ್ತಲೆಯಾಗಿದೆ
ನಾಶನಲೋಕಕ್ಕೆ ಮುಸುಕಿಲ್ಲ.
೭ ಆತನು ಉತ್ತರದಿಕ್ಕನ್ನು ಶೂನ್ಯದ ಮೇಲೆ ಚಾಚಿದ್ದಾನೆ
ಭೂಮಿಯನ್ನು ಏನೂ ಇಲ್ಲದ ಮೇಲೆ ತೂಗುಹಾಕಿದ್ದಾನೆ.
೮ ಆತನು ನೀರನ್ನು ತನ್ನ ಮೋಡಗಳಲ್ಲಿ ಕಟ್ಟಿಟ್ಟಿದ್ದಾನೆ
ಅವು ಅದರ ಭಾರದಿಂದ ಒಡೆದುಹೋಗುವದಿಲ್ಲ.
೯ ಆತನು ತನ್ನ ಸಿಂಹಾಸನದ ಮುಖವನ್ನು ಮರೆಮಾಡಿ
ಅದರ ಮೇಲೆ ತನ್ನ ಮೋಡವನ್ನು ಹರಡಿದ್ದಾನೆ.
೧೦ ಬೆಳಕು ಕತ್ತಲೆಯಲ್ಲಿ ಅಡಗುವ ತನಕ
ಆತನು ಜಲಗಳ ಮೇಲೆ ಮೇರೆಯನ್ನು ಗೊತ್ತುಮಾಡಿದ್ದಾನೆ.
೧೧ ಆತನು ಗದರಿಸಲು ಆಕಾಶಸ್ತಂಭಗಳು ಅದರುತ್ತವೆ
ಆಶ್ಚರ್ಯಪಡುತ್ತವೆ.
೧೨ ಆತನು ತನ್ನ ಶಕ್ತಿಯಿಂದ ಸಮುದ್ರವನ್ನು ಕಲಕಿಸಿದ್ದಾನೆ
ತನ್ನ ವಿವೇಕದಿಂದ ರಹಬನ್ನು ಹೊಡೆದುಹಾಕಿದ್ದಾನೆ.
೧೩ ಆತನ ಆತ್ಮದಿಂದ ಆಕಾಶವು ಶೃಂಗಾರವಾಗಿದೆ
ಆತನ ಕೈ ಓಡುವ ಸರ್ಪವನ್ನು ಇರಿದಿದೆ.
೧೪ ಇಗೋ, ಇವು ಆತನ ಮಾರ್ಗಗಳ ಅಂಚುಗಳು
ಆತನ ವಿಷಯವಾಗಿ ನಾವು ಕೇಳಿರುವದು ಎಷ್ಟು ಸ್ವಲ್ಪ!
ಆತನ ಪರಾಕ್ರಮದ ಗುಡುಗನ್ನು ಯಾರು ಗ್ರಹಿಸಬಲ್ಲರು?

೧ ಆಗ ಯೋಬನು ಮತ್ತೆ ತನ್ನ ಸಾಮ್ಯವನ್ನು ಎತ್ತಿ ಹೇಳಿದ್ದೇನಂದರೆ
೨ ನನ್ನ ನ್ಯಾಯವನ್ನು ತೆಗೆದುಹಾಕಿದ ದೇವರಾಣೆ
ನನ್ನ ಪ್ರಾಣವನ್ನು ಕಹಿಮಾಡಿದ ಸರ್ವಶಕ್ತನಾಣೆ
೩ ನನ್ನಲ್ಲಿ ಜೀವವಿರುವ ತನಕ
ದೇವರ ಶ್ವಾಸವು ನನ್ನ ಮೂಗಿನಲ್ಲಿರುವ ತನಕ
೪ ನನ್ನ ತುಟಿಗಳು ಅನ್ಯಾಯವನ್ನು ಮಾತಾಡುವದಿಲ್ಲ
ನನ್ನ ನಾಲಿಗೆ ಮೋಸವನ್ನು ಆಡುವದಿಲ್ಲ.
೫ ನಿಮ್ಮನ್ನು ನೀತಿವಂತರೆಂದು ಒಪ್ಪಿಕೊಳ್ಳುವದು ನನಗೆ ಅಸಾಧ್ಯ
ನಾನು ಸಾಯುವ ತನಕ ನನ್ನ ಯಥಾರ್ಥತೆಯನ್ನು ಬಿಡುವದಿಲ್ಲ.
೬ ನನ್ನ ನೀತಿಯನ್ನು ಹಿಡಿದುಕೊಂಡಿದ್ದೇನೆ, ಅದನ್ನು ಬಿಡುವದಿಲ್ಲ
ನನ್ನ ಮನಸ್ಸಾಕ್ಷಿಯು ನನ್ನ ಜೀವಮಾನದಲ್ಲಿ ನನ್ನನ್ನು ನಿಂದಿಸುವದಿಲ್ಲ.
೭ ನನ್ನ ಶತ್ರುವು ದುಷ್ಟರಂತೆಯೂ
ನನಗೆ ವಿರೋಧವಾಗಿ ಎದ್ದವನು ಅನೀತಿವಂತರಂತೆಯೂ ಇರಲಿ.
೮ ದೇವರು ಪ್ರಾಣವನ್ನು ತೆಗೆದುಕೊಳ್ಳುವಾಗ
ಕಪಟಿಗೆ ಯಾವ ನಿರೀಕ್ಷೆಯಿದೆ?
೯ ಆತನ ಮೊರೆಯನ್ನು ದೇವರು ಕೇಳುವನೋ?
ಆತನಿಗೆ ಸಂಕಟವು ಬರುವಾಗ ಆತನು ದೇವರನ್ನು ಹೊಗಳುವನೋ?
೧೦ ಆತನು ಸರ್ವಶಕ್ತನಲ್ಲಿ ಆನಂದಿಸುವನೋ?
ಆತನು ಸದಾಕಾಲ ದೇವರಿಗೆ ಪ್ರಾರ್ಥನೆಮಾಡುವನೋ?
೧೧ ದೇವರ ಹಸ್ತದ ವಿಷಯವಾಗಿ ನಾನು ನಿಮಗೆ ಉಪದೇಶಿಸುವೆನು
ಸರ್ವಶಕ್ತನ ಮಾರ್ಗವನ್ನು ನಾನು ಮರೆಮಾಡುವದಿಲ್ಲ.
೧೨ ಇಗೋ, ನೀವೆಲ್ಲರು ಇದನ್ನು ಕಂಡಿದ್ದೀರಿ
ಹೀಗಿರಲು ನೀವು ಯಾಕೆ ಇಂಥ ವ್ಯರ್ಥವಾದ ಮಾತುಗಳನ್ನಾಡುತ್ತೀರಿ?
೧೩ ದುಷ್ಟನಿಗೆ ದೇವರಿಂದ ಸಿಕ್ಕುವ ಪಾಲು ಇದೇ
ಬಲಾತ್ಕಾರಿಗೆ ಸರ್ವಶಕ್ತನಿಂದ ಸಿಕ್ಕುವ ಬಾಧ್ಯತೆ ಇದೇ.
೧೪ ಅವನ ಮಕ್ಕಳು ಹೆಚ್ಚಿದರೆ ಅವರು ಖಡ್ಗಕ್ಕೆ ಗುರಿಯಾಗುವರು
ಅವನ ಸಂತತಿಯವರಿಗೆ ಆಹಾರವು ಸಾಕಾಗುವದಿಲ್ಲ.
೧೫ ಅವನಲ್ಲಿ ಉಳಿದವರು ಮರಣಕಾಲದ ಕತ್ತಲೆಯಲ್ಲಿ ಹೂಣಿಡಲ್ಪಡುವರು
ಅವರ ವಿಧವೆಯರು ಅಳುವದಿಲ್ಲ.
೧೬ ಅವನು ಬೆಳ್ಳಿಯನ್ನು ಧೂಳಿನಂತೆ ಕೂಡಿಸಿಟ್ಟರೂ
ಬಟ್ಟೆಗಳನ್ನು ಮಣ್ಣಿನಂತೆ ಸಿದ್ಧಮಾಡಿಟ್ಟರೂ
೧೭ ಅವನು ಅವುಗಳನ್ನು ಸಿದ್ಧಮಾಡಿಟ್ಟರೂ ನೀತಿವಂತನು ಅವುಗಳನ್ನು ಧರಿಸಿಕೊಳ್ಳುವನು
ನಿರ್ದೋಷಿಯು ಬೆಳ್ಳಿಯನ್ನು ಹಂಚಿಕೊಳ್ಳುವನು.
೧೮ ಅವನು ಕಟ್ಟಿದ ಮನೆಯು ಪತಂಗದಂತೆಯೂ
ಕಾವಲುಗಾರನು ಮಾಡಿದ ಗುಡಿಸಲಿನಂತೆಯೂ ಇದೆ.
೧೯ ಅವನು ಐಶ್ವರ್ಯವಂತನಾಗಿ ಮಲಗಿಕೊಳ್ಳುವನು
ಆದರೆ ಅದು ಕೂಡಿಸಲ್ಪಡುವದಿಲ್ಲ
ಅವನು ಕಣ್ಣು ತೆರೆಯುವಾಗ ಅವನಲ್ಲಿ ಏನೂ ಇರುವದಿಲ್ಲ.
೨೦ ಭಯಗಳು ಪ್ರವಾಹದಂತೆ ಅವನನ್ನು ಹಿಡಿಯುತ್ತವೆ
ಬಿರುಗಾಳಿಯು ರಾತ್ರಿಯಲ್ಲಿ ಅವನನ್ನು ಕೊಚ್ಚಿಕೊಂಡುಹೋಗುತ್ತದೆ.
೨೧ ಪೂರ್ವದ ಗಾಳಿಯು ಅವನನ್ನು ಎತ್ತಿಕೊಂಡುಹೋಗುತ್ತದೆ
ಅವನು ಇಲ್ಲದೆ ಹೋಗುತ್ತಾನೆ
ಅದು ಅವನನ್ನು ಅವನ ಸ್ಥಳದಿಂದ ಗುಡಿಸಿಬಿಡುತ್ತದೆ.
೨೨ ಅದು ಅವನ ಮೇಲೆ ಕರುಣೆಯಿಲ್ಲದೆ ಬೀಸುತ್ತದೆ
ಅವನು ಅದರ ಕೈಯಿಂದ ಓಡಿಹೋಗಲು ಬಹಳ ಪ್ರಯತ್ನಿಸುತ್ತಾನೆ.
೨೩ ಜನರು ಅವನ ಮೇಲೆ ಕೈತಟ್ಟಿ ಅವನನ್ನು ಅವನ ಸ್ಥಳದಿಂದ ಹೊರಗೆ ಹಾಕುತ್ತಾರೆ.

೧ ಬೆಳ್ಳಿಗೆ ಗಣಿಯುಂಟು
ಚಿನ್ನಕ್ಕೆ ಶೋಧಿಸುವ ಸ್ಥಳವುಂಟು.
೨ ಕಬ್ಬಿಣವು ಮಣ್ಣಿನಿಂದ ತೆಗೆಯಲ್ಪಡುತ್ತದೆ
ಕಲ್ಲು ಕರಗಿಸಲ್ಪಟ್ಟು ತಾಮ್ರವಾಗುತ್ತದೆ.
೩ ಮನುಷ್ಯನು ಕತ್ತಲೆಗೆ ಕೊನೆಯನ್ನು ಮಾಡಿ
ಗಾಢಾಂಧಕಾರದ ಮಿತಿಯನ್ನೆಲ್ಲಾ ಶೋಧಿಸುತ್ತಾನೆ
ಕಲ್ಲುಗಳನ್ನು ಕತ್ತಲೆಯಲ್ಲಿಯೂ ಗಾಢಾಂಧಕಾರದಲ್ಲಿಯೂ ಹುಡುಕುತ್ತಾನೆ.
೪ ಅವನು ವಾಸಿಸುವ ಸ್ಥಳದಿಂದ ದೂರವಾಗಿ ಗಣಿಯನ್ನು ತೋಡುತ್ತಾನೆ
ಕಾಲು ಮೆಟ್ಟದೆ ಇರುವ ಸ್ಥಳಗಳಲ್ಲಿ ಅವನು ಜನರಿಂದ ದೂರವಾಗಿ ತೂಗಾಡುತ್ತಾನೆ.
೫ ಭೂಮಿಯಿಂದ ಆಹಾರವು ಹುಟ್ಟುತ್ತದೆ
ಅದರ ಕೆಳಗೆ ಬೆಂಕಿಯಿಂದ ಕೆಡವಲ್ಪಟ್ಟಂತಿದೆ.
೬ ಅದರ ಕಲ್ಲುಗಳು ನೀಲಮಣಿಯ ಸ್ಥಳವಾಗಿವೆ
ಅದರಲ್ಲಿ ಚಿನ್ನದ ಧೂಳಿದೆ.
೭ ಆ ದಾರಿಯನ್ನು ಹದ್ದು ಅರಿಯದು
ಗಿಡುಗನ ಕಣ್ಣು ಅದನ್ನು ಕಾಣದು.
೮ ಉದ್ಧತ ಮೃಗಗಳು ಅದನ್ನು ತುಳಿಯವು
ಸಿಂಹವು ಅದರಲ್ಲಿ ಹಾದುಹೋಗದು.
೯ ಮನುಷ್ಯನು ಚಕಮಕಿಕಲ್ಲಿಗೆ ಕೈಹಾಕಿ
ಪರ್ವತಗಳನ್ನು ಬುಡಮೇಲುಮಾಡುತ್ತಾನೆ.
೧೦ ಅವನು ಬಂಡೆಗಳಲ್ಲಿ ಕಾಲುವೆಗಳನ್ನು ಕಡಿಯುತ್ತಾನೆ
ಅವನ ಕಣ್ಣು ಪ್ರತಿಯೊಂದು ಅಮೂಲ್ಯವಸ್ತುವನ್ನು ಕಾಣುತ್ತದೆ.
೧೧ ಅವನು ಪ್ರವಾಹಗಳನ್ನು ಕಟ್ಟಿಸಿ ಅಡಗಿಸಿಡುತ್ತಾನೆ
ಗುಪ್ತವಾಗಿರುವದನ್ನು ಬೆಳಕಿಗೆ ತರುತ್ತಾನೆ.
೧೨ ಆದರೆ ಜ್ಞಾನವು ಎಲ್ಲಿ ಸಿಕ್ಕುವದು?
ವಿವೇಕಕ್ಕೆ ಸ್ಥಳವು ಎಲ್ಲಿ?
೧೩ ಮನುಷ್ಯನು ಅದರ ಬೆಲೆಯನ್ನು ತಿಳಿಯನು
ಜೀವಿಸುವವರ ದೇಶದಲ್ಲಿ ಅದು ಸಿಕ್ಕುವದಿಲ್ಲ.
೧೪ ಆಳವು ಹೇಳುವದೇನಂದರೆ ನನ್ನಲ್ಲಿ ಅದಿಲ್ಲ
ಸಮುದ್ರವು ಹೇಳುವದೇನಂದರೆ ನನ್ನಲ್ಲಿಯೂ ಅದಿಲ್ಲ.
೧೫ ಅದಕ್ಕೆ ಬೆಲೆಯಾಗಿ ಚಿನ್ನವನ್ನು ಕೊಡಲಾಗದು
ಅದಕ್ಕೆ ಬೆಲೆಯಾಗಿ ಬೆಳ್ಳಿಯನ್ನು ತೂಕಮಾಡಲಾಗದು.
೧೬ ಓಫೀರಿನ ಚಿನ್ನಕ್ಕಾಗಲಿ
ಅಮೂಲ್ಯವಾದ ಗೋಮೇಧಿಕಕ್ಕಾಗಲಿ ನೀಲಮಣಿಗಾಗಲಿ ಅದನ್ನು ಕೊಡಲಾಗದು.
೧೭ ಚಿನ್ನವಾಗಲಿ ಸ್ಫಟಿಕವಾಗಲಿ ಅದಕ್ಕೆ ಸಮವಲ್ಲ
ಅದಕ್ಕೆ ಬದಲಾಗಿ ಚಿನ್ನದ ಆಭರಣಗಳನ್ನು ಕೊಡಲಾಗದು.
೧೮ ಹವಳವಾಗಲಿ ಸ್ಫಟಿಕವಾಗಲಿ ಅದರ ಮುಂದೆ ಏನೂ ಅಲ್ಲ
ಜ್ಞಾನದ ಬೆಲೆಯು ಮುತ್ತುಗಳಿಗಿಂತ ಹೆಚ್ಚು.
೧೯ ಕೂಷ್ ದೇಶದ ಪುಷ್ಯರಾಗಕ್ಕೆ ಅದು ಸಮವಲ್ಲ
ಶುದ್ಧ ಚಿನ್ನಕ್ಕೆ ಅದನ್ನು ಹೋಲಿಸಲಾಗದು.
೨೦ ಹೀಗಿರಲು ಜ್ಞಾನವು ಎಲ್ಲಿಂದ ಬರುವದು?
ವಿವೇಕಕ್ಕೆ ಸ್ಥಳವು ಎಲ್ಲಿ?
೨೧ ಅದು ಜೀವಿಸುವವರೆಲ್ಲರ ಕಣ್ಣಿಗೆ ಮರೆಯಾಗಿದೆ
ಆಕಾಶದ ಪಕ್ಷಿಗಳಿಗೆ ಅದು ಗುಪ್ತವಾಗಿದೆ.
೨೨ ನಾಶನಲೋಕವೂ ಮರಣವೂ ಹೇಳುವದೇನಂದರೆ
ನಮ್ಮ ಕಿವಿಗಳಿಂದ ಅದರ ಕೀರ್ತಿಯನ್ನು ಕೇಳಿದ್ದೇವೆ.
೨೩ ದೇವರು ಅದರ ಮಾರ್ಗವನ್ನು ಗ್ರಹಿಸಿದ್ದಾನೆ
ಅದರ ಸ್ಥಳವನ್ನು ಆತನೇ ಬಲ್ಲನು.
೨೪ ಆತನು ಭೂಮಿಯ ಕೊನೆಗಳನ್ನು ನೋಡುತ್ತಾನೆ
ಆಕಾಶದ ಕೆಳಗೆಲ್ಲಾ ಕಾಣುತ್ತಾನೆ.
೨೫ ಆತನು ಗಾಳಿಗೆ ತೂಕವನ್ನು ಗೊತ್ತುಮಾಡಿದಾಗ
ನೀರಿಗೆ ಅಳತೆಯನ್ನು ನಿರ್ಣಯಿಸಿದಾಗ
೨೬ ಮಳೆಗೆ ನಿಯಮವನ್ನು ಮಾಡಿದಾಗ
ಗುಡುಗಿನ ಮಿಂಚಿಗೆ ದಾರಿಯನ್ನು ಏರ್ಪಡಿಸಿದಾಗ
೨೭ ಆಗ ಆತನು ಅದನ್ನು ನೋಡಿ ಅದ

ಕಂಡಿಕೆ ೨೦೩.

ಅಂಗಾರಕ ಮಂಗಳ ಭೌಮ ಕುಜ ಲೋಹಿತಾಂಗ ಮಹೀಸುತ ಇವು ಕುಜನ ಪರ್ಯಾಯ ನಾಮಗಳು. ಕುಜನು ಮೇಷ ವೃಶ್ಚಿಕ ರಾಶಿಗಳಿಗೆ ಅಧಿಪತಿ. ಮಕರದಲ್ಲಿ ಉಚ್ಚ. ಕರ್ಕಾಟಕದಲ್ಲಿ ನೀಚ. ಸಿಂಹ ಧನು ಮೀನ ರಾಶಿಗಳಲ್ಲಿ ಮಿತ್ರ. ಮಿಥುನ ಕನ್ಯಾ ರಾಶಿಗಳಲ್ಲಿ ಶತ್ರು. ತುಲಾ ಕುಂಭ ರಾಶಿಗಳಲ್ಲಿ ಸಮ. ಕುಜನು ಸೂರ್ಯನಿಂದ ೪ ರಾಶಿ ಅಂತರದಲ್ಲಿ ಇರುವಾಗ ಅಸ್ತಂಗತ. ಕುಜನು ಸೂರ್ಯನಿಂದ ೫ ರಾಶಿ ಅಂತರದಲ್ಲಿ ಇರುವಾಗ ಬಾಲ. ಕುಜನು ಸೂರ್ಯನಿಂದ ೬ ರಾಶಿ ಅಂತರದಲ್ಲಿ ಇರುವಾಗ ಕುಮಾರ. ಕುಜನು ಸೂರ್ಯನಿಂದ ೭ ರಾಶಿ ಅಂತರದಲ್ಲಿ ಇರುವಾಗ ಯುವ. ಕುಜನು ಸೂರ್ಯನಿಂದ ೮ ರಾಶಿ ಅಂತರದಲ್ಲಿ ಇರುವಾಗ ವೃದ್ಧ. ಕುಜನು ಸೂರ್ಯನಿಂದ ೯ ರಾಶಿ ಅಂತರದಲ್ಲಿ ಇರುವಾಗ ಮೃತ. ಕುಜನು ಸೂರ್ಯನಿಂದ ೧೦ ರಾಶಿ ಅಂತರದಲ್ಲಿ ಇರುವಾಗ ಅಸ್ತಂಗತ. ಕುಜನು ಸೂರ್ಯನಿಂದ ೧೧ ರಾಶಿ ಅಂತರದಲ್ಲಿ ಇರುವಾಗ ಬಾಲ. ಕುಜನು ಸೂರ್ಯನಿಂದ ೧೨ ರಾಶಿ ಅಂತರದಲ್ಲಿ ಇರುವಾಗ ಕುಮಾರ. ಕುಜನು ಸೂರ್ಯನಿಂದ ೧ ರಾಶಿ ಅಂತರದಲ್ಲಿ ಇರುವಾಗ ಯುವ. ಕುಜನು ಸೂರ್ಯನಿಂದ ೨ ರಾಶಿ ಅಂತರದಲ್ಲಿ ಇರುವಾಗ ವೃದ್ಧ. ಕುಜನು ಸೂರ್ಯನಿಂದ ೩ ರಾಶಿ ಅಂತರದಲ್ಲಿ ಇರುವಾಗ ಮೃತ

٤

٥

ס 9

ಕ್ರ 1

ಕ್ರ 1

ಕ್ರ 1

ס ק

ס ק

ಅಧ್ಯಾಯ ೧೦

೧ ಆಗ ಸಮುವೇಲನು ಸೌಲನ ತಲೆಯ ಮೇಲೆ ಎಣ್ಣೆಯನ್ನು ಸುರಿದು ಅವನಿಗೆ ಮುದ್ದಿಟ್ಟು ಅವನಿಗೆ ಹೇಳಿದ್ದೇನಂದರೆ - ಯೆಹೋವನು ತನ್ನ ಸ್ವಾಸ್ತ್ಯದ ಮೇಲೆ ನಿನ್ನನ್ನು ಅಧಿಪತಿಯಾಗಿ ಅಭಿಷೇಕಿಸಿದ್ದಾನಲ್ಲವೇ? ೨ ನೀನು ಇಂದು ನನ್ನ ಬಳಿಯಿಂದ ಹೊರಟು ಹೋಗುವಾಗ ಬೆನ್ಯಾಮೀನ್ ಮೇರೆಯಲ್ಲಿರುವ ಚೆಲ್ಚಹಿನಲ್ಲಿ ರಾಹೇಲಳ ಸಮಾಧಿಯ ಬಳಿಯಲ್ಲಿ ಇಬ್ಬರು ಮನುಷ್ಯರನ್ನು ಕಾಣುವಿ. ಅವರು ನಿನಗೆ - ನೀನು ಹುಡುಕಲು ಹೋದ ಕತ್ತೆಗಳು ಸಿಕ್ಕಿದವು. ಇಗೋ, ನಿನ್ನ ತಂದೆಯು ಕತ್ತೆಗಳ ವಿಷಯವನ್ನು ಮರೆತು ನಿಮಗೋಸ್ಕರ ಚಿಂತೆಮಾಡಿ - ನನ್ನ ಮಗನ ವಿಷಯವಾಗಿ ನಾನೇನು ಮಾಡಲಿ ಎಂದು ಹೇಳುತ್ತಾನೆ ಅಂದರು. ೩ ಅಲ್ಲಿಂದ ಮುಂದೆ ಹೋಗಿ ತಾಬೋರಿನ ಮೈದಾನಕ್ಕೆ ಬಂದಾಗ ಅಲ್ಲಿ ಮೂರು ಜನ ಪುರುಷರು ಬೇತೇಲಿಗೆ ಹೋಗುವ ಮಾರ್ಗದಲ್ಲಿ ನಿನ್ನನ್ನು ಎದುರುಗೊಳ್ಳುವರು. ಅವರಲ್ಲಿ ಒಬ್ಬನು ಮೂರು ಮೇಕೆಯ ಮರಿಗಳನ್ನೂ ಒಬ್ಬನು ಮೂರು ರೊಟ್ಟಿಗಳನ್ನೂ ಒಬ್ಬನು ದ್ರಾಕ್ಷಾರಸದ ಒಂದು ಚರ್ಮದ ಬುದ್ದಿಯನ್ನೂ ಹೊತ್ತುಕೊಂಡು ಬರುವರು. ೪ ಅವರು ನಿನ್ನ ಕ್ಷೇಮವನ್ನು ವಿಚಾರಿಸಿ ಎರಡು ರೊಟ್ಟಿಗಳನ್ನು ನಿನಗೆ ಕೊಡುವರು. ನೀನು ಅವರ ಕೈಯಿಂದ ಅವುಗಳನ್ನು ತೆಗೆದುಕೊಳ್ಳಬೇಕು. ೫ ಅನಂತರ ನೀನು ದೇವರ ಬೆಟ್ಟವಾದ ಗಿಬ್ಯಾಕ್ಕೆ ಬರುವಿ. ಅಲ್ಲಿ ಫಿಲಿಷ್ಟಿಯರ ಪಾಳೆಯದವರು ಇರುವರು. ಅಲ್ಲಿ ಪಟ್ಟಣದ ಹತ್ತಿರ ಬರುವಾಗ ಪ್ರವಾದಿಗಳ ಗುಂಪು ಉನ್ನತ ಸ್ಥಳದಿಂದ ಇಳಿದು ಬರುವುದನ್ನು ಕಾಣುವಿ. ಅವರ ಮುಂದೆ ಸ್ವರಮಂಡಲ, ದಮ್ಮಡಿ, ಕೊಳಲು, ಕಿನ್ನರಿ ಇವುಗಳು ಇರುವವು. ಅವರು ಪ್ರವಾದಿಸುತ್ತಿರುವರು. ೬ ಆಗ ಯೆಹೋವನ ಆತ್ಮವು ನಿನ್ನ ಮೇಲೆ ಬಲವಾಗಿ ಬರುವದು. ನೀನು ಅವರೊಂದಿಗೆ ಪ್ರವಾದಿಸುವಿ. ನೀನು ಬೇರೊಬ್ಬ ಮನುಷ್ಯನಾಗಿ ಮಾರ್ಪಡುವಿ. ೭ ಈ ಸೂಚನೆಗಳು ನಿನಗೆ ಸಂಭವಿಸಿದಾಗ ನಿನಗೆ ಸಿಕ್ಕಿದಂತೆ ಮಾಡಿಕೊ. ದೇವರು ನಿನ್ನ ಸಂಗಡ ಇರುವನು. ೮ ನೀನು ನನಗಿಂತ ಮುಂಚೆ ಗಿಲ್ಗಾಲಿಗೆ ಹೋಗಬೇಕು. ಇಗೋ, ನಾನು ಸರ್ವಾಂಗಹೋಮಗಳನ್ನೂ ಸಮಾಧಾನಯಜ್ಞಗಳನ್ನೂ ಅರ್ಪಿಸುವದಕ್ಕೆ ನಿನ್ನ ಬಳಿಗೆ ಬರುವೆನು. ನಾನು ನಿನ್ನ ಬಳಿಗೆ ಬಂದು ನೀನು ಮಾಡಬೇಕಾದದ್ದನ್ನು ತಿಳಿಸುವ ತನಕ ಏಳು ದಿವಸ ಕಾದಿರಬೇಕು. ೯ ಸೌಲನು ಸಮುವೇಲನನ್ನು ಬಿಟ್ಟು ಹೋಗುವದಕ್ಕೆ ತಿರುಗಿದಾಗ ದೇವರು ಅವನ ಹೃದಯವನ್ನು ಬದಲಾಯಿಸಿದನು. ಆ ಸೂಚನೆಗಳೆಲ್ಲಾ ಆ ದಿವಸವೇ ಸಂಭವಿಸಿದವು. ೧೦ ಅವರು ಅಲ್ಲಿ ಗಿಬ್ಯಾಕ್ಕೆ ಬಂದಾಗ ಪ್ರವಾದಿಗಳ ಗುಂಪು ಅವನಿಗೆ ಎದುರಾಯಿತು. ದೇವರ ಆತ್ಮವು ಅವನ ಮೇಲೆ ಬಲವಾಗಿ ಬಂದಿತು. ಅವನು ಅವರ ಮಧ್ಯದಲ್ಲಿ ಪ್ರವಾದಿಸಿದನು. ೧೧ ಅವನು ಪ್ರವಾದಿಸುವದನ್ನು ಮೊದಲಿನಿಂದ ತಿಳಿದಿದ್ದ ಜನರೆಲ್ಲರು ಅವನು ಪ್ರವಾದಿಗಳೊಂದಿಗೆ ಪ್ರವಾದಿಸುವದನ್ನು ಕಂಡಾಗ ಒಬ್ಬರಿಗೊಬ್ಬರು - ಕೀಷನ ಮಗನಿಗೆ ಏನಾಯಿತು? ಸೌಲನೂ ಪ್ರವಾದಿಗಳಲ್ಲಿ ಒಬ್ಬನೋ? ಎಂದು ಹೇಳಿಕೊಂಡರು. ೧೨ ಅಲ್ಲಿಯ ಜನರಲ್ಲಿ ಒಬ್ಬನು ಉತ್ತರವಾಗಿ - ಅವರ ತಂದೆ ಯಾರು? ಎಂದು ಕೇಳಿದನು. ಆದಕಾರಣ ಸೌಲನೂ ಪ್ರವಾದಿಗಳಲ್ಲಿ ಒಬ್ಬನೋ? ಎಂಬ ಗಾದೆಯು ಹುಟ್ಟಿತು. ೧೩ ಅವನು ಪ್ರವಾದಿಸುವದನ್ನು ಮುಗಿಸಿ ಉನ್ನತ ಸ್ಥಳಕ್ಕೆ ಬಂದನು. ೧೪ ಸೌಲನ ಚಿಕ್ಕಪ್ಪನು ಅವನಿಗೂ ಅವನ ಆಳಿಗೂ - ನೀವು ಎಲ್ಲಿಗೆ ಹೋಗಿದ್ದಿರಿ? ಎಂದು ಕೇಳಿದನು. ಅವನು - ಕತ್ತೆಗಳನ್ನು ಹುಡುಕಲು ಹೋಗಿದ್ದೆವು. ಅವು ಸಿಕ್ಕದೆ ಇರಲು ಸಮುವೇಲನ ಬಳಿಗೆ ಹೋಗಿದ್ದೆವು ಅಂದನು. ೧೫ ಆಗ ಸೌಲನ ಚಿಕ್ಕಪ್ಪನು - ಸಮುವೇಲನು ನಿಮಗೆ ಏನು ಹೇಳಿದನು? ಎಂದು ಕೇಳಿದನು. ೧೬ ಸೌಲನು ತನ್ನ ಚಿಕ್ಕಪ್ಪನಿಗೆ - ಕತ್ತೆಗಳು ಸಿಕ್ಕಿದವೆಂದು ನಮಗೆ ತಿಳಿಸಿದನು ಅಂದನು. ಆದರೆ ರಾಜ್ಯದ ವಿಷಯವಾಗಿ ಅವನು ಹೇಳಿದ್ದನ್ನು ಸೌಲನು ಅವನಿಗೆ ತಿಳಿಸಲಿಲ್ಲ. ೧೭ ಸಮುವೇಲನು ಜನರನ್ನು ಮಿಚ್ಪೆಯಲ್ಲಿ ಯೆಹೋವನ ಸನ್ನಿಧಿಗೆ ಕರೆಯಿಸಿ ೧೮ ಇಸ್ರಾಯೇಲ್ ಜನರಿಗೆ - ಇಸ್ರಾಯೇಲಿನ ದೇವರಾದ ಯೆಹೋವನು ಹೇಳುವದೇನಂದರೆ - ನಾನು ಇಸ್ರಾಯೇಲನ್ನು ಐಗುಪ್ತದೊಳಗಿಂದ ಬರಮಾಡಿದೆನು. ಐಗುಪ್ತ್ಯರ ಕೈಯಿಂದಲೂ ನಿಮ್ಮನ್ನು ಬಾಧಿಸುತ್ತಿದ್ದ ಎಲ್ಲಾ ರಾಜ್ಯಗಳ ಕೈಯಿಂದಲೂ ನಿಮ್ಮನ್ನು ತಪ್ಪಿಸಿದೆನು. ೧೯ ಆದರೆ ನೀವು ಈಗ ನಿಮ್ಮ ಎಲ್ಲಾ ಕಷ್ಟಗಳಿಂದಲೂ ಉಪದ್ರವಗಳಿಂದಲೂ ನಿಮ್ಮನ್ನು ರಕ್ಷಿಸಿದ ನಿಮ್ಮ ದೇವರನ್ನು ತಿರಸ್ಕರಿಸಿ - ನಮ್ಮ ಮೇಲೆ ರಾಜನನ್ನು ನೇಮಿಸು ಎಂದು ಹೇಳಿದ್ದೀರಿ. ಆದಕಾರಣ ನೀವು ಕುಲಕುಲವಾಗಿಯೂ ಸಾವಿರಸಾವಿರವಾಗಿಯೂ ಯೆಹೋವನ ಸನ್ನಿಧಿಯಲ್ಲಿ ನಿಲ್ಲಿರಿ ಅಂದನು. ೨೦ ಸಮುವೇಲನು ಇಸ್ರಾಯೇಲಿನ ಕುಲಗಳನ್ನೆಲ್ಲಾ ಸಮೀಪಕ್ಕೆ ಬರಮಾಡಿದಾಗ ಬೆನ್ಯಾಮೀನ್ ಕುಲವು ಆರಿಸಲ್ಪಟ್ಟಿತು. ೨೧ ಅವನು ಬೆನ್ಯಾಮೀನ್ ಕುಲವನ್ನು ಅದರ ಕುಟುಂಬಗಳ ಪ್ರಕಾರ ಸಮೀಪಕ್ಕೆ ಬರಮಾಡಿದಾಗ ಮಟ್ರಿಯ ಕುಟುಂಬವು ಆರಿಸಲ್ಪಟ್ಟಿತು. ಕೀಷನ ಮಗನಾದ ಸೌಲನು ಆರಿಸಲ್ಪಟ್ಟನು. ಅವರು ಅವನನ್ನು ಹುಡುಕಿದರೂ ಅವನು ಸಿಕ್ಕಲಿಲ್ಲ. ೨೨ ಆಗ ಅವರು ಯೆಹೋವನಿಗೆ - ಆ ಮನುಷ್ಯನು ಇಲ್ಲಿಗೆ ಬಂದಿದ್ದಾನೋ? ಎಂದು ಕೇಳಿದರು. ಯೆಹೋವನು - ಇಗೋ, ಅವನು ಸಾಮಾನುಗಳ ಮಧ್ಯದಲ್ಲಿ ಅಡಗಿಕೊಂಡಿದ್ದಾನೆ ಅಂದನು. ೨೩ ಅವರು ಓಡಿ ಹೋಗಿ ಅವನನ್ನು ಅಲ್ಲಿಂದ ಕರೆತಂದರು. ಅವನು ಜನರ ಮಧ್ಯದಲ್ಲಿ ನಿಂತಾಗ ಅವನು ಜನರಿಗಿಂತ ಭುಜದಿಂದ ಮೇಲಕ್ಕೆ ಎತ್ತರವಾಗಿದ್ದನು. ೨೪ ಸಮುವೇಲನು ಜನರೆಲ್ಲರಿಗೆ - ಯೆಹೋವನು ಆರಿಸಿಕೊಂಡವನನ್ನು ನೋಡಿರಾ? ಜನರಲ್ಲಿ ಅವನಂಥವನು ಒಬ್ಬನೂ ಇಲ್ಲವಲ್ಲಾ ಅಂದನು. ಆಗ ಜನರೆಲ್ಲರು ಆರ್ಭಟಿಸಿ - ರಾಜನು ಚಿರಂಜೀವಿಯಾಗಿರಲಿ ಎಂದು ಹೇಳಿದರು. ೨೫ ಸಮುವೇಲನು ಜನರಿಗೆ ರಾಜ್ಯಧರ್ಮವನ್ನು ತಿಳಿಸಿ ಪುಸ್ತಕದಲ್ಲಿ ಬರೆದು ಯೆಹೋವನ ಸನ್ನಿಧಿಯಲ್ಲಿ ಇಟ್ಟನು. ಅನಂತರ ಸಮುವೇಲನು ಜನರನ್ನು ತಮ್ಮ ತಮ್ಮ ಮನೆಗಳಿಗೆ ಕಳುಹಿಸಿಬಿಟ್ಟನು. ೨೬ ಸೌಲನು ಗಿಬ್ಯಾದಲ್ಲಿರುವ ತನ್ನ ಮನೆಗೆ ಹೋದನು. ಅವನ ಸಂಗಡ ಯೋಧರಲ್ಲಿ ಕೆಲವರು ಹೋದರು. ದೇವರು ಅವರ ಹೃದಯಗಳನ್ನು ಮುಟ್ಟಿದ್ದರು. ೨೭ ಆದರೆ ಕೆಲವು ಕೆಟ್ಟ ಮನುಷ್ಯರು - ಇವನು ನಮ್ಮನ್ನು ಹೇಗೆ ರಕ್ಷಿಸಬಲ್ಲನು? ಎಂದು ಹೇಳಿ ಅವನನ್ನು ತಿರಸ್ಕರಿಸಿ ಅವನಿಗೆ ಕಾಣಿಕೆಗಳನ್ನು ತರಲಿಲ್ಲ. ಅವನು ಸುಮ್ಮನಿದ್ದನು.

ಅಧ್ಯಾಯ ೧೧

೧ ಆಮ್ಮೋನ್ಯನಾದ ನಾಹಾಷನು ಹೊರಟು ಬಂದು ಗಿಲ್ಯಾದಿನ ಯಾಬೇಷ್ ಪಟ್ಟಣಕ್ಕೆ ಎದುರಾಗಿ ಪಾಳೆಯ ಮಾಡಿದನು. ಯಾಬೇಷಿನ ಜನರೆಲ್ಲರು ನಾಹಾಷನಿಗೆ - ನಮ್ಮೊಂದಿಗೆ ಒಡಂಬಡಿಕೆ ಮಾಡಿಕೊ. ನಾವು ನಿನ್ನ ಸೇವಕರಾಗಿರುವೆವು ಅಂದರು. ೨ ಆಮ್ಮೋನ್ಯನಾದ ನಾಹಾಷನು ಅವರಿಗೆ - ನಿಮ್ಮ ಬಲಗಣ್ಣುಗಳನ್ನೆಲ್ಲಾ ಕಿತ್ತುಹಾಕಿಸಿ ಇಸ್ರಾಯೇಲಿಗೆಲ್ಲಾ ಅವಮಾನ ಮಾಡಿಸುವೆನು. ಇದಕ್ಕೆ ನೀವು ಒಪ್ಪಿದರೆ ನಿಮ್ಮೊಂದಿಗೆ ಒಡಂಬಡಿಕೆ ಮಾಡಿಕೊಳ್ಳುವೆನು ಅಂದನು. ೩ ಯಾಬೇಷಿನ ಹಿರಿಯರು ಅವನಿಗೆ - ನಾವು ಇಸ್ರಾಯೇಲಿನ ಎಲ್ಲಾ ಮೇರೆಗಳಿಗೆ ದೂತರನ್ನು ಕಳುಹಿಸುವೆವು. ನಮ್ಮನ್ನು ರಕ್ಷಿಸುವವರು ಯಾರೂ ಇಲ್ಲದೆ ಹೋದರೆ ನಾವು ನಿನ್ನ ಬಳಿಗೆ ಬರುವೆವು ಅಂದರು. ೪ ಆ ದೂತರು ಸೌಲನ ಪಟ್ಟಣವಾದ ಗಿಬ್ಯಾಕ್ಕೆ ಬಂದು ಜನರ ಕಿವಿಗಳಲ್ಲಿ ಈ ಸಮಾಚಾರವನ್ನು ತಿಳಿಸಿದರು. ಆಗ ಜನರೆಲ್ಲರು ಗಟ್ಟಿಯಾಗಿ ಅತ್ತರು. ೫ ಆಗ ಸೌಲನು ಹೊಲದಿಂದ ಎತ್ತುಗಳ ಹಿಂದೆ ಬರುತ್ತಿದ್ದನು. ಅವನು - ಜನರು ಅಳುವದಕ್ಕೆ ಕಾರಣವೇನು? ಎಂದು ಕೇಳಿದನು. ಅವರು ಯಾಬೇಷಿನ ಜನರ ಸಮಾಚಾರವನ್ನು ಅವನಿಗೆ ತಿಳಿಸಿದರು. ೬ ಆಗ ದೇವರ ಆತ್ಮವು ಸೌಲನ ಮೇಲೆ ಬಲವಾಗಿ ಬಂದಿತು. ಅವನ ಕೋಪವು ಬಹಳವಾಗಿ ಉರಿಯಿತು. ೭ ಅವನು ಒಂದು ಜೊತೆ ಎತ್ತುಗಳನ್ನು ತೆಗೆದುಕೊಂಡು ಅವುಗಳನ್ನು ಕೊಯ್ದು ಆ ದೂತರ ಕೈಯಿಂದ ಇಸ್ರಾಯೇಲಿನ ಎಲ್ಲಾ ಮೇರೆಗಳಿಗೆ ಕಳುಹಿಸಿ - ಸೌಲನನ್ನೂ ಸಮುವೇಲನನ್ನೂ ಹಿಂಬಾಲಿಸದವನ ಎತ್ತುಗಳಿಗೆ ಹೀಗೆಯೇ ಮಾಡಲಾಗುವದು ಎಂದು ಹೇಳಿಸಿದನು. ಆಗ ಯೆಹೋವನ ಭಯವು ಜನರ ಮೇಲೆ ಬಂದಿತು. ಅವರೆಲ್ಲರು ಒಮ್ಮನಸ್ಸಿನಿಂದ ಹೊರಟು ಬಂದರು. ೮ ಅವನು ಬೆಜೆಕಿನಲ್ಲಿ ಅವರನ್ನು ಲೆಕ್ಕಿಸಿದಾಗ ಇಸ್ರಾಯೇಲ್ ಜನರು ಮೂರು ಲಕ್ಷ ಮಂದಿಯೂ ಯೆಹೂದ ಜನರು ಮೂವತ್ತು ಸಾವಿರ ಮಂದಿಯೂ ಇದ್ದರು. ೯ ಅವರು ಬಂದ ದೂತರಿಗೆ - ನೀವು ಗಿಲ್ಯಾದಿನ ಯಾಬೇಷಿನ ಜನರಿಗೆ - ನಾಳೆ ಬಿಸಿಲು ಏರುವ ಹೊತ್ತಿಗೆ ನಿಮಗೆ ರಕ್ಷಣೆ ಉಂಟಾಗುವದು ಎಂದು ಹೇಳಿರಿ ಅಂದನು. ಆ ದೂತರು ಬಂದು ಯಾಬೇಷಿನ ಜನರಿಗೆ ತಿಳಿಸಿದಾಗ ಅವರು ಸಂತೋಷಪಟ್ಟರು. ೧೦ ಯಾಬೇಷಿನ ಜನರು ಆಮ್ಮೋನ್ಯರಿಗೆ - ನಾಳೆ ನಾವು ನಿಮ್ಮ ಬಳಿಗೆ ಬರುವೆವು. ನಿಮಗೆ ಯೋಗ್ಯವಾಗಿ ಕಂಡದ್ದನ್ನು ನಮಗೆ ಮಾಡಿರಿ ಅಂದರು. ೧೧ ಮರುದಿನ ಸೌಲನು ಜನರನ್ನು ಮೂರು ಗುಂಪುಗಳಾಗಿ ವಿಭಾಗಿಸಿ ಬೆಳಗಿನ ಜಾವದಲ್ಲಿ ಪಾಳೆಯದೊಳಗೆ ಬಂದು ಬಿಸಿಲು ಏರುವ ತನಕ ಆಮ್ಮೋನ್ಯರನ್ನು ಸಂಹರಿಸಿದನು. ಉಳಿದವರು ಚದರಿಹೋದರು. ಅವರಲ್ಲಿ ಇಬ್ಬರು ಒಟ್ಟಿಗೆ ಉಳಿಯಲಿಲ್ಲ. ೧೨ ಆಗ ಜನರು ಸಮುವೇಲನಿಗೆ - ಸೌಲನು ನಮ್ಮನ್ನು ಆಳಬಾರದೆಂದು ಹೇಳಿದವರು ಯಾರು? ಆ ಮನುಷ್ಯರನ್ನು ಒಪ್ಪಿಸಿಕೊಡಿರಿ. ನಾವು ಅವರನ್ನು ಕೊಲ್ಲಿಸುವೆವು ಅಂದರು. ೧೩ ಸೌಲನು - ಈ ದಿವಸ ಯಾರನ್ನೂ ಕೊಲ್ಲಿಸಬಾರದು. ಯೆಹೋವನು ಇಸ್ರಾಯೇಲಿಗೆ ರಕ್ಷಣೆ ಮಾಡಿದ್ದಾನಲ್ಲವೇ? ಎಂದು ಹೇಳಿದನು. ೧೪ ಸಮುವೇಲನು ಜನರಿಗೆ - ನಾವು ಗಿಲ್ಗಾಲಿಗೆ ಹೋಗಿ ಅಲ್ಲಿ ರಾಜ್ಯವನ್ನು ಪುನಃ ಸ್ಥಾಪಿಸೋಣ ಬನ್ನಿರಿ ಅಂದನು. ೧೫ ಆಗ ಜನರೆಲ್ಲರು ಗಿಲ್ಗಾಲಿಗೆ ಹೋಗಿ ಅಲ್ಲಿ ಯೆಹೋವನ ಸನ್ನಿಧಿಯಲ್ಲಿ ಸೌಲನನ್ನು ರಾಜನಾಗಿ ಮಾಡಿದರು. ಅಲ್ಲಿ ಯೆಹೋವನ ಸನ್ನಿಧಿಯಲ್ಲಿ ಸಮಾಧಾನಯಜ್ಞಗಳನ್ನು ಅರ್ಪಿಸಿದರು. ಸೌಲನೂ ಇಸ್ರಾಯೇಲ್ ಜನರೆಲ್ಲರೂ ಅಲ್ಲಿ ಬಹಳವಾಗಿ ಸಂತೋಷಪಟ್ಟರು.

ಅಧ್ಯಾಯ ೧೨

೧ ಸಮುವೇಲನು ಇಸ್ರಾಯೇಲ್ ಜನರೆಲ್ಲರಿಗೆ - ನೀವು ನನಗೆ ಹೇಳಿದ್ದನ್ನೆಲ್ಲಾ ನಾನು ಕೇಳಿ ನಿಮ್ಮ ಮೇಲೆ ರಾಜನನ್ನು ನೇಮಿಸಿದೆನು. ೨ ಇಗೋ, ಈಗ ರಾಜನು ನಿಮ್ಮ ಮುಂದೆ ಸಂಚರಿಸುವನು. ನಾನು ಮುದುಕನೂ ನರೆತವನೂ ಆಗಿದ್ದೇನೆ. ನನ್ನ ಮಕ್ಕಳು ನಿಮ್ಮ ಮಧ್ಯದಲ್ಲಿ ಇದ್ದಾರೆ. ನನ್ನ ಯೌವನದಿಂದ ಇಂದಿನ ವರೆಗೂ ನಾನು ನಿಮ್ಮ ಮುಂದೆ ಸಂಚರಿಸಿದೆನು. ೩ ಇಗೋ, ನಾನಿದ್ದೇನೆ. ಯೆಹೋವನ ಮುಂದೆಯೂ ಆತನ ಅಭಿಷಿಕ್ತನ ಮುಂದೆಯೂ ನನಗೆ ವಿರೋಧವಾಗಿ ಸಾಕ್ಷಿ ಹೇಳಿರಿ. ನಾನು ಯಾರ ಎತ್ತನ್ನಾದರೂ ತೆಗೆದುಕೊಂಡಿದ್ದೇನೋ? ಯಾರ ಕತ್ತೆಯನ್ನಾದರೂ ತೆಗೆದುಕೊಂಡಿದ್ದೇನೋ? ಯಾರಿಗಾದರೂ ಮೋಸ ಮಾಡಿದ್ದೇನೋ? ಯಾರನ್ನಾದರೂ ಬಾಧಿಸಿದ್ದೇನೋ? ಯಾರಿಂದಲಾದರೂ ಲಂಚ ತೆಗೆದುಕೊಂಡು ಕಣ್ಣು ಮುಚ್ಚಿಕೊಂಡಿದ್ದೇನೋ? ಹಾಗಿದ್ದರೆ ನಾನು ಅದನ್ನು ನಿಮಗೆ ತಿರಿಗಿ ಕೊಡುವೆನು ಅಂದನು. ೪ ಅವರು - ನೀನು ನಮಗೆ ಮೋಸ ಮಾಡಲಿಲ್ಲ. ನಮ್ಮನ್ನು ಬಾಧಿಸಲಿಲ್ಲ. ಯಾರಿಂದಲೂ ಏನೂ ತೆಗೆದುಕೊಳ್ಳಲಿಲ್ಲ ಅಂದರು. ೫ ಅವನು ಅವರಿಗೆ - ನೀವು ನನಗೆ ವಿರೋಧವಾಗಿ ಸಾಕ್ಷಿ ಹೇಳಿದ್ದು ಯೆಹೋವನಿಗೂ ಆತನ ಅಭಿಷಿಕ್ತನಿಗೂ ವಿರೋಧವಾಗಿ ಸಾಕ್ಷಿ ಹೇಳಿದ್ದು ನನಗೆ ಏನೂ ಸಿಕ್ಕಲಿಲ್ಲವೆಂದು ಈ ದಿವಸ ಒಪ್ಪಿಕೊಂಡಿದ್ದೀರಿ ಅಂದನು. ಅವರು - ಹೌದು ಒಪ್ಪಿಕೊಂಡಿದ್ದೇವೆ ಅಂದರು. ೬ ಆಗ ಸಮುವೇಲನು ಜನರಿಗೆ - ಮೋಶೆ ಆರೋನರನ್ನು ನೇಮಿಸಿ ನಿಮ್ಮ ಪಿತೃಗಳನ್ನು ಐಗುಪ್ತದೇಶದೊಳಗಿಂದ ಬರಮಾಡಿದಾತನು ಯೆಹೋವನೇ ಅಲ್ಲವೇ? ೭ ಆದಕಾರಣ ನೀವು ಸುಮ್ಮನೆ ನಿಲ್ಲಿರಿ. ನಿಮ್ಮ ಪಿತೃಗಳಿಗೆ ಮಾಡಿದ ಯೆಹೋವನ ಎಲ್ಲಾ ನೀತಿಕಾರ್ಯಗಳನ್ನು ಕುರಿತು ನಾನು ಯೆಹೋವನ ಸನ್ನಿಧಿಯಲ್ಲಿ ನಿಮ್ಮೊಂದಿಗೆ ವಾದಿಸುವೆನು. ೮ ಯಾಕೋಬನು ಐಗುಪ್ತಕ್ಕೆ ಬಂದ ಮೇಲೆ ನಿಮ್ಮ ಪಿತೃಗಳು ಯೆಹೋವನಿಗೆ ಮೊರೆಯಿಡಲು ಯೆಹೋವನು ಮೋಶೆ ಆರೋನರನ್ನು ಕಳುಹಿಸಿ ಅವರ ಪಿತೃಗಳನ್ನು ಐಗುಪ್ತದೊಳಗಿಂದ ಬರಮಾಡಿ ಈ ಸ್ಥಳದಲ್ಲಿ ವಾಸಮಾಡಿಸಿದನು. ೯ ಆದರೆ ಅವರು ತಮ್ಮ ದೇವರಾದ ಯೆಹೋವನನ್ನು ಮರೆತುಬಿಟ್ಟರು. ಆತನು ಅವರನ್ನು ಹಾಚೋರಿನ ಸೈನ್ಯಾಧಿಪತಿಯಾದ ಸೀಸೆರನ ಕೈಗೂ ಫಿಲಿಷ್ಟಿಯರ ಕೈಗೂ ಮೋವಾಬ್ಯರಾಜನ ಕೈಗೂ ಒಪ್ಪಿಸಿಬಿಟ್ಟನು. ಅವರು ನಿಮ್ಮ ಪಿತೃಗಳನ್ನು ಬಾಧಿಸಿದರು. ೧೦ ಅವರು ಯೆಹೋವನಿಗೆ ಮೊರೆಯಿಟ್ಟು - ನಾವು ಯೆಹೋವನನ್ನು ಬಿಟ್ಟು ಬಾಳ್ ದೇವತೆಗಳನ್ನೂ ಅಷ್ತೋರೆತ್ ದೇವತೆಗಳನ್ನೂ ಸೇವಿಸಿ ಪಾಪಮಾಡಿದೆವು. ಆದರೆ ಈಗ ನಮ್ಮ ಶತ್ರುಗಳ ಕೈಯಿಂದ ನಮ್ಮನ್ನು ರಕ್ಷಿಸು. ನಾವು ನಿನ್ನನ್ನೇ ಸೇವಿಸುವೆವು ಅಂದರು. ೧೧ ಆಗ ಯೆಹೋವನು ಯೆರುಬ್ಬಾಳನನ್ನೂ ಬೆದಾನನನ್ನೂ ಯಿಫ್ತಾಹನನ್ನೂ ಸಮುವೇಲನನ್ನೂ ಕಳುಹಿಸಿ ನಿಮ್ಮ ಸುತ್ತಲಿರುವ ಶತ್ರುಗಳ ಕೈಯಿಂದ ನಿಮ್ಮನ್ನು ತಪ್ಪಿಸಿದನು. ನೀವು ನಿರ್ಭಯವಾಗಿ ವಾಸಮಾಡಿದಿರಿ. ೧೨ ಆದರೆ ಅಮ್ಮೋನ್ಯರ ಅರಸನಾದ ನಾಹಾಷನು ನಿಮಗೆ ವಿರೋಧವಾಗಿ ಬಂದಾಗ ನಿಮ್ಮ ದೇವರಾದ ಯೆಹೋವನೇ ನಿಮಗೆ ರಾಜನಾಗಿರಲು ನೀವು ನನಗೆ - ಇಲ್ಲ, ನಮ್ಮ ಮೇಲೆ ರಾಜನು ಆಳಬೇಕು ಎಂದು ಹೇಳಿದಿರಿ. ೧೩ ಇಗೋ, ನೀವು ಆರಿಸಿಕೊಂಡ ರಾಜನು ಇಲ್ಲಿದ್ದಾನೆ. ಇಗೋ, ಯೆಹೋವನು ನಿಮ್ಮ ಮೇಲೆ ರಾಜನನ್ನು ನೇಮಿಸಿದ್ದಾನೆ. ೧೪ ನೀವು ಯೆಹೋವನಿಗೆ ಭಯಪಟ್ಟು ಆತನನ್ನು ಸೇವಿಸಿ ಆತನ ಮಾತಿಗೆ ವಿಧೇಯರಾಗಿ ಆತನಿಗೆ ವಿರೋಧವಾಗಿ ತಿರುಗಿಬೀಳದೆ ಇರಲು ನೀವೂ ನಿಮ್ಮನ್ನು ಆಳುವ ರಾಜನೂ ನಿಮ್ಮ ದೇವರಾದ ಯೆಹೋವನನ್ನು ಹಿಂಬಾಲಿಸಿದರೆ ಒಳ್ಳೇದು. ೧೫ ಆದರೆ ನೀವು ಯೆಹೋವನ ಮಾತಿಗೆ ವಿಧೇಯರಾಗದೆ ಆತನಿಗೆ ವಿರೋಧವಾಗಿ ತಿರುಗಿಬಿದ್ದರೆ ಆತನ ಹಸ್ತವು ನಿಮ್ಮ ಪಿತೃಗಳಿಗೆ ವಿರೋಧವಾಗಿದ್ದಂತೆ ನಿಮಗೂ ವಿರೋಧವಾಗಿರುವದು. ೧೬ ಆದಕಾರಣ ನೀವು ಸುಮ್ಮನೆ ನಿಲ್ಲಿರಿ. ಯೆಹೋವನು ನಿಮ್ಮ ಕಣ್ಣೆದುರಿಗೆ ಮಾಡುವ ಈ ಮಹಾಕಾರ್ಯವನ್ನು ನೋಡಿರಿ. ೧೭ ಈಗ ಗೋಧಿಯ ಸುಗ್ಗಿಯಲ್ಲವೇ? ನಾನು ಯೆಹೋವನಿಗೆ ಮೊರೆಯಿಡುವೆನು. ಆತನು ಗುಡುಗನ್ನೂ ಮಳೆಯನ್ನೂ ಕಳುಹಿಸುವನು. ನೀವು ರಾಜನನ್ನು ಕೇಳಿಕೊಂಡದ್ದರಲ್ಲಿ ಯೆಹೋವನ ಸನ್ನಿಧಿಯಲ್ಲಿ ನೀವು ಮಾಡಿದ ಕೆಟ್ಟತನವು ಎಷ್ಟೆಂಬದನ್ನು ತಿಳಿದು ನೋಡಿರಿ ಅಂದನು. ೧೮ ಸಮುವೇಲನು ಯೆಹೋವನಿಗೆ ಮೊರೆಯಿಡಲು ಆತನು ಆ ದಿವಸವೇ ಗುಡುಗನ್ನೂ ಮಳೆಯನ್ನೂ ಕಳುಹಿಸಿದನು. ಜನರೆಲ್ಲರು ಯೆಹೋವನಿಗೂ ಸಮುವೇಲನಿಗೂ ಬಹಳವಾಗಿ ಭಯಪಟ್ಟರು. ೧೯ ಜನರೆಲ್ಲರು ಸಮುವೇಲನಿಗೆ - ನಾವು ಸಾಯದಂತೆ ನಿನ್ನ ದೇವರಾದ ಯೆಹೋವನಿಗೆ ನಿನ್ನ ಸೇವಕರಾದ ನಮಗೋಸ್ಕರ ಪ್ರಾರ್ಥನೆ ಮಾಡು. ನಮ್ಮ ಪಾಪಗಳಿಗೆ ಇನ್ನೊಂದು ಪಾಪವನ್ನು ಕೂಡಿಸಿ ನಾವು ರಾಜನನ್ನು ಕೇಳಿಕೊಂಡೆವಲ್ಲಾ ಅಂದರು. ೨೦ ಸಮುವೇಲನು ಜನರಿಗೆ - ಭಯಪಡಬೇಡಿರಿ. ನೀವು ಈ ಕೆಟ್ಟತನವನ್ನೆಲ್ಲಾ ಮಾಡಿದ್ದೀರಿ ನಿಜ. ಆದರೆ ಯೆಹೋವನನ್ನು ಹಿಂಬಾಲಿಸುವದನ್ನು ಬಿಟ್ಟುಬಿಡದೆ ಪೂರ್ಣಹೃದಯದಿಂದ ಆತನನ್ನು ಸೇವಿಸಿರಿ. ೨೧ ಅಪ್ರಯೋಜಕವಾದವುಗಳನ್ನು ಹಿಂಬಾಲಿಸಿ ಹೋಗಬೇಡಿರಿ. ಅವು ಅಪ್ರಯೋಜಕವಾದವುಗಳಾಗಿರುವದರಿಂದ ನಿಮಗೆ ಸಹಾಯ ಮಾಡಲಾರವು. ರಕ್ಷಿಸಲಾರವು. ೨೨ ಯೆಹೋವನು ತನ್ನ ಮಹಾನಾಮದ ನಿಮಿತ್ತ ತನ್ನ ಜನರನ್ನು ಕೈಬಿಡುವದಿಲ್ಲ. ನಿಮ್ಮನ್ನು ತನಗೆ ಜನರನ್ನಾಗಿ ಮಾಡಿಕೊಳ್ಳುವದಕ್ಕೆ ಯೆಹೋವನಿಗೆ ಮನಸ್ಸಾಯಿತು. ೨೩ ನಾನಂತೂ ನಿಮಗೋಸ್ಕರ ಪ್ರಾರ್ಥನೆ ಮಾಡುವದನ್ನು

ಕಂ।

ಕಂ।

ಕಂ।

ಲ್ಲಿ ಸಂಪಾದಿಸಿದ ಸಂಪತ್ತಿನಲ್ಲಿ ಅರ್ಧಭಾಗವನ್ನು ಅವಳಿಗೆ ಕೊಡಬೇಕು. ಅವಳು ಸಂಪಾದಿಸಿದ ಸಂಪತ್ತಿನಲ್ಲಿ ಅರ್ಧಭಾಗವನ್ನು ಅವನ

ಲಂ 2

ಲಂ 2.

ಲಂ 2.

ಮಾಡಿದ್ದಾರೆ. ಅವರು ಮಾಡಿದ ಕೆಲಸಗಳಲ್ಲಿ ಕೆಲವು ಇಲ್ಲಿವೆ:

೧. ಅವರು ಮಾಡಿದ ಕೆಲಸಗಳಲ್ಲಿ ಕೆಲವು ಇಲ್ಲಿವೆ:

೨. ಅವರು ಮಾಡಿದ ಕೆಲಸಗಳಲ್ಲಿ ಕೆಲವು ಇಲ್ಲಿವೆ:

೩. ಅವರು ಮಾಡಿದ ಕೆಲಸಗಳಲ್ಲಿ ಕೆಲವು ಇಲ್ಲಿವೆ:

೪. ಅವರು ಮಾಡಿದ ಕೆಲಸಗಳಲ್ಲಿ ಕೆಲವು ಇಲ್ಲಿವೆ:

೫. ಅವರು ಮಾಡಿದ ಕೆಲಸಗಳಲ್ಲಿ ಕೆಲವು ಇಲ್ಲಿವೆ:

೬. ಅವರು ಮಾಡಿದ ಕೆಲಸಗಳಲ್ಲಿ ಕೆಲವು ಇಲ್ಲಿವೆ:

೭. ಅವರು ಮಾಡಿದ ಕೆಲಸಗಳಲ್ಲಿ ಕೆಲವು ಇಲ್ಲಿವೆ:

೮. ಅವರು ಮಾಡಿದ ಕೆಲಸಗಳಲ್ಲಿ ಕೆಲವು ಇಲ್ಲಿವೆ:

೯. ಅವರು ಮಾಡಿದ ಕೆಲಸಗಳಲ್ಲಿ ಕೆಲವು ಇಲ್ಲಿವೆ:

೧೦. ಅವರು ಮಾಡಿದ ಕೆಲಸಗಳಲ್ಲಿ ಕೆಲವು ಇಲ್ಲಿವೆ:

ಪುಟ 2

೧. ಅವರು ಮಾಡಿದ ಕೆಲಸಗಳಲ್ಲಿ ಕೆಲವು ಇಲ್ಲಿವೆ:

೨. ಅವರು ಮಾಡಿದ ಕೆಲಸಗಳಲ್ಲಿ ಕೆಲವು ಇಲ್ಲಿವೆ:

೩. ಅವರು ಮಾಡಿದ ಕೆಲಸಗಳಲ್ಲಿ ಕೆಲವು ಇಲ್ಲಿವೆ:

೪. ಅವರು ಮಾಡಿದ ಕೆಲಸಗಳಲ್ಲಿ ಕೆಲವು ಇಲ್ಲಿವೆ:

೫. ಅವರು ಮಾಡಿದ ಕೆಲಸಗಳಲ್ಲಿ ಕೆಲವು ಇಲ್ಲಿವೆ:

೬. ಅವರು ಮಾಡಿದ ಕೆಲಸಗಳಲ್ಲಿ ಕೆಲವು ಇಲ್ಲಿವೆ:

೭. ಅವರು ಮಾಡಿದ ಕೆಲಸಗಳಲ್ಲಿ ಕೆಲವು ಇಲ್ಲಿವೆ:

೮. ಅವರು ಮಾಡಿದ ಕೆಲಸಗಳಲ್ಲಿ ಕೆಲವು ಇಲ್ಲಿವೆ:

೯. ಅವರು ಮಾಡಿದ ಕೆಲಸಗಳಲ್ಲಿ ಕೆಲವು ಇಲ್ಲಿವೆ:

೧೦. ಅವರು ಮಾಡಿದ ಕೆಲಸಗಳಲ್ಲಿ ಕೆಲವು ಇಲ್ಲಿವೆ:

೧೫೨

ר׳ 3

ר׳ 4

ר׳ 5

ר׳ 6

ר׳ 8

ר׳ 9

ר' 9

ר' 10

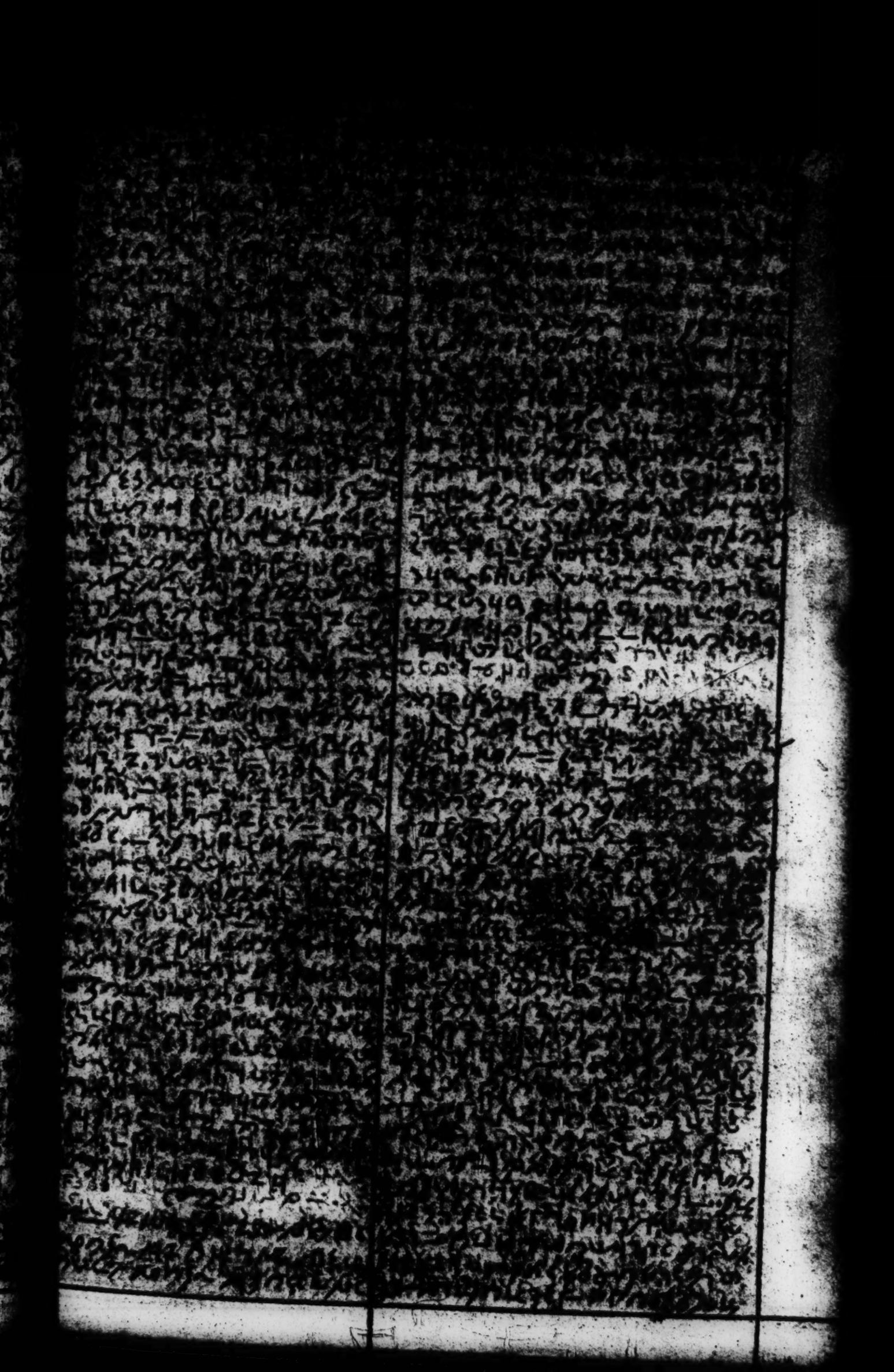

ד

ה

ס״ד

ሰላም ለኪ ማርያም ድንግል ሰላም ለኪ ማርያም ድንግል ሰላም ለኪ ማርያም ድንግል

סי 7

סי 8

סי 9

ಅ ೨

ಅ 2

ᐊᓂᔑᓇᐯᒧᐎᓐ ᐃᓄᐃᑲᓇᐃᔨᓐ

ሰላም ለኪ ማርያም ድንግል ሰላም ለኪ ማርያም ድንግል ሰላም ለኪ ማርያም ድንግል

ርዕ ፭

ርዕ ፮

ርዕ ፯

ר ס

ר ס

ר ס

ר׳ ב׳

ר׳ ג׳

ר׳ ד׳

ረድ 3

ረድ 4

ረድ 5

ಸಮಯ: ೩ ಗಂಟೆ ೧೫ ನಿಮಿಷ ಗರಿಷ್ಠ ಅಂಕಗಳು: ೧೦೦

ಸೂಚನೆಗಳು:
೧. ಎಲ್ಲಾ ಪ್ರಶ್ನೆಗಳಿಗೂ ಉತ್ತರಿಸಿ.
೨. ಪ್ರತಿ ಪ್ರಶ್ನೆಯ ಬಲಬದಿಯಲ್ಲಿ ಅಂಕಗಳನ್ನು ಸೂಚಿಸಲಾಗಿದೆ.
೩. ಅಗತ್ಯವಿದ್ದಲ್ಲಿ ಚಿತ್ರಗಳನ್ನು ಬಿಡಿಸಿ ವಿವರಿಸಿ.

ಪ್ರಶ್ನೆ ೧. ಕೆಳಗಿನ ಪ್ರಶ್ನೆಗಳಿಗೆ ಒಂದು ವಾಕ್ಯದಲ್ಲಿ ಉತ್ತರಿಸಿ. (೧೦ × ೧ = ೧೦)

೧.೧ ಭಾರತದ ಸಂವಿಧಾನವನ್ನು ಅಂಗೀಕರಿಸಿದ ದಿನಾಂಕ ಯಾವುದು?

೧.೨ ಸಂವಿಧಾನದ ಪೀಠಿಕೆಯಲ್ಲಿ ಭಾರತವನ್ನು ಯಾವ ಮೂರು ಪದಗಳಿಂದ ವರ್ಣಿಸಲಾಗಿದೆ?

೧.೩ ಮೂಲಭೂತ ಹಕ್ಕುಗಳನ್ನು ಸಂವಿಧಾನದ ಯಾವ ಭಾಗದಲ್ಲಿ ಕಾಣಬಹುದು?

೧.೪ ಸಂವಿಧಾನದ ಕರಡು ರಚನಾ ಸಮಿತಿಯ ಅಧ್ಯಕ್ಷರು ಯಾರು?

೧.೫ ಭಾರತದ ಮೊದಲ ರಾಷ್ಟ್ರಪತಿ ಯಾರು?

೧.೬ ಸಂವಿಧಾನದ ಎಷ್ಟನೇ ವಿಧಿಯು ಅಸ್ಪೃಶ್ಯತೆಯನ್ನು ನಿಷೇಧಿಸುತ್ತದೆ?

೧.೭ ಭಾರತದ ಸಂವಿಧಾನದಲ್ಲಿ ಎಷ್ಟು ಮೂಲಭೂತ ಕರ್ತವ್ಯಗಳಿವೆ?

೧.೮ ಸಂವಿಧಾನ ತಿದ್ದುಪಡಿಗೆ ಸಂಬಂಧಿಸಿದ ವಿಧಿ ಯಾವುದು?

೧.೯ ಭಾರತದ ಸಂವಿಧಾನವನ್ನು ಯಾವ ಭಾಷೆಗಳಲ್ಲಿ ಬರೆಯಲಾಗಿದೆ?

೧.೧೦ ಸಂವಿಧಾನದ ಪ್ರಕಾರ ಭಾರತದ ಅಧಿಕೃತ ಭಾಷೆ ಯಾವುದು?

ಪ್ರಶ್ನೆ ೨. ಕೆಳಗಿನ ಪ್ರಶ್ನೆಗಳಿಗೆ ಸಂಕ್ಷಿಪ್ತವಾಗಿ ಉತ್ತರಿಸಿ. (೫ × ೪ = ೨೦)

೨.೧ ಸಂವಿಧಾನದ ಪೀಠಿಕೆಯ ಮಹತ್ವವನ್ನು ವಿವರಿಸಿ.

೨.೨ ಮೂಲಭೂತ ಹಕ್ಕುಗಳು ಮತ್ತು ನಿರ್ದೇಶಕ ತತ್ವಗಳ ನಡುವಿನ ಮೂರು ವ್ಯತ್ಯಾಸಗಳನ್ನು ತಿಳಿಸಿ.

೨.೩ ಸಂವಿಧಾನ ತಿದ್ದುಪಡಿಯ ಅಗತ್ಯವನ್ನು ಚರ್ಚಿಸಿ.

೨.೪ ಸಂವಿಧಾನದ ಯಾವುದಾದರೂ ಮೂರು ವಿಶೇಷತೆಗಳನ್ನು ಬರೆಯಿರಿ.

೨.೫ ಸಂವಿಧಾನ ರಚನಾ ಸಭೆಯ ಕಾರ್ಯವೈಖರಿಯನ್ನು ವಿವರಿಸಿ.

ಪ್ರಶ್ನೆ ೩. ಕೆಳಗಿನ ಪ್ರಶ್ನೆಗಳಿಗೆ ವಿವರವಾಗಿ ಉತ್ತರಿಸಿ. (೨ × ೧೫ = ೩೦)

೩.೧ ಭಾರತದ ಸಂವಿಧಾನದ ಮುಖ್ಯ ಲಕ್ಷಣಗಳನ್ನು ವಿವರಿಸಿ.

೩.೨ ಮೂಲಭೂತ ಹಕ್ಕುಗಳ ಮಹತ್ವವನ್ನು ಉದಾಹರಣೆಗಳೊಂದಿಗೆ ವಿವರಿಸಿ.

ಪ್ರಶ್ನೆ ೪. ಕೆಳಗಿನ ಪ್ರಶ್ನೆಗಳಿಗೆ ಸಂಕ್ಷಿಪ್ತವಾಗಿ ಉತ್ತರಿಸಿ. (೫ × ೪ = ೨೦)

೪.೧ ಸಂವಿಧಾನದ ಪೀಠಿಕೆಯ ಮಹತ್ವವನ್ನು ವಿವರಿಸಿ.

೪.೨ ಮೂಲಭೂತ ಹಕ್ಕುಗಳು ಮತ್ತು ನಿರ್ದೇಶಕ ತತ್ವಗಳ ನಡುವಿನ ಮೂರು ವ್ಯತ್ಯಾಸಗಳನ್ನು ತಿಳಿಸಿ.

೪.೩ ಸಂವಿಧಾನ ತಿದ್ದುಪಡಿಯ ಅಗತ್ಯವನ್ನು ಚರ್ಚಿಸಿ.

೪.೪ ಸಂವಿಧಾನದ ಯಾವುದಾದರೂ ಮೂರು ವಿಶೇಷತೆಗಳನ್ನು ಬರೆಯಿರಿ.

೪.೫ ಸಂವಿಧಾನ ರಚನಾ ಸಭೆಯ ಕಾರ್ಯವೈಖರಿಯನ್ನು ವಿವರಿಸಿ.

ಪ್ರಶ್ನೆ ೫. ಕೆಳಗಿನ ಪ್ರಶ್ನೆಗಳಿಗೆ ವಿವರವಾಗಿ ಉತ್ತರಿಸಿ. (೨ × ೧೫ = ೩೦)

೫.೧ ಭಾರತದ ಸಂವಿಧಾನದ ಮುಖ್ಯ ಲಕ್ಷಣಗಳನ್ನು ವಿವರಿಸಿ.

೫.೨ ಮೂಲಭೂತ ಹಕ್ಕುಗಳ ಮಹತ್ವವನ್ನು ಉದಾಹರಣೆಗಳೊಂದಿಗೆ ವಿವರಿಸಿ.

ד

ሰላም ለእግዚአብሔር ወለሰላም ለቅዱሳኑ ዘአብደ ወዘአጥገበ ወዘአጽንዐ ወዘአጽንዐ ወዘአጽንዐ

ሰላም ለኪ ማርያም ሰላም ለኪ ማርያም ሰላም ለኪ ማርያም

ⲛⲓⲙ ⲁⲩⲱ ⲛⲉⲛⲧⲁⲩⲉⲓⲣⲉ ⲛⲁⲓ ⲛⲁⲛ ⲉⲡⲓⲧⲁⲅⲏ ⲛⲓⲙ ⲉⲧⲁⲛⲁⲩ ⲉⲣⲟⲓ ⲙⲡⲉⲛⲓⲱⲧ ⲉⲧⲟⲩⲁⲁⲃ ⲛⲧⲉⲛⲟⲩⲧⲉ ⲡⲉⲛⲓⲱⲧ ⲉⲧⲟⲩⲁⲁⲃ ⲡⲓⲱⲧ ⲉⲧⲟⲩⲁⲁⲃ

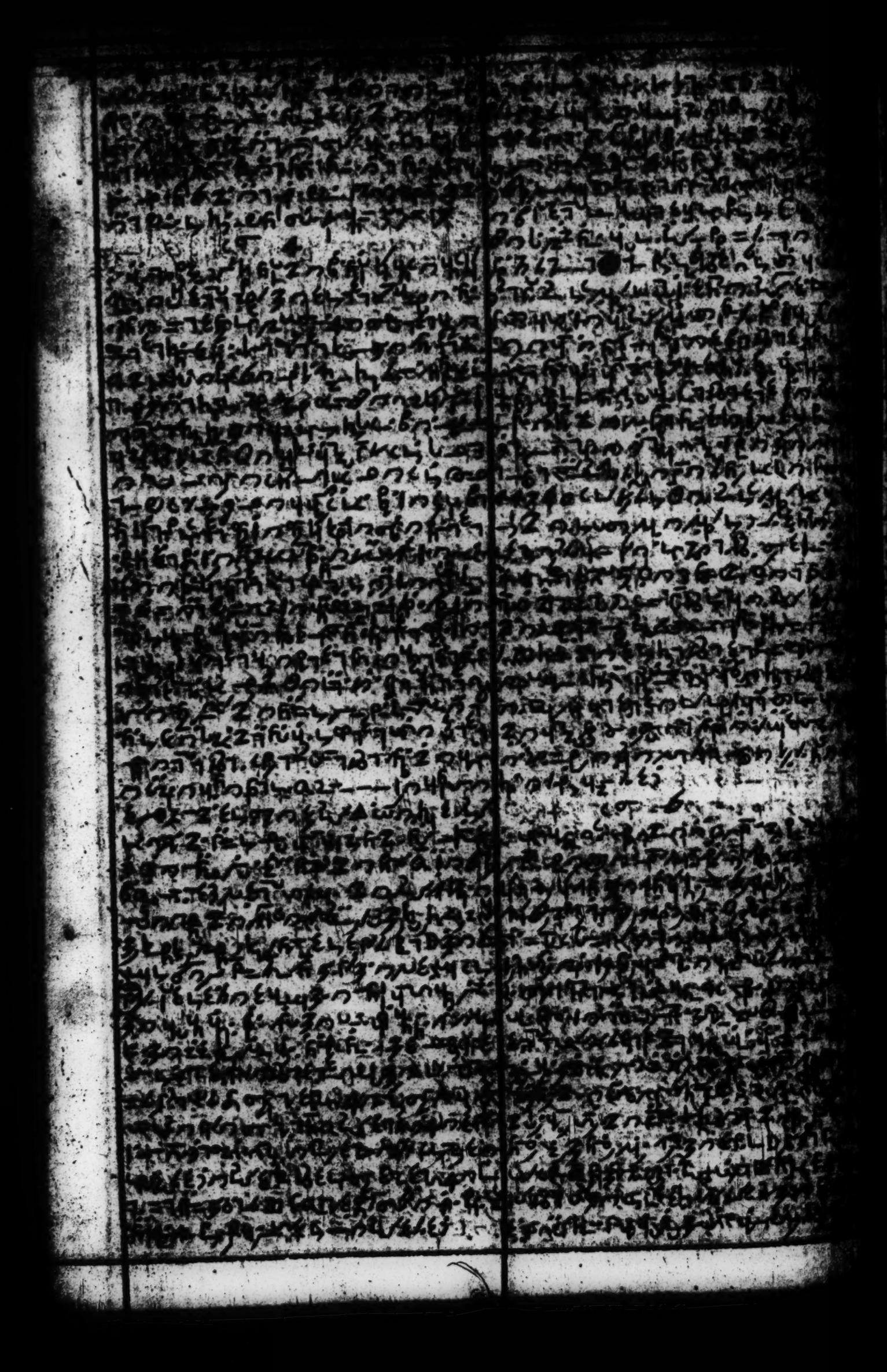

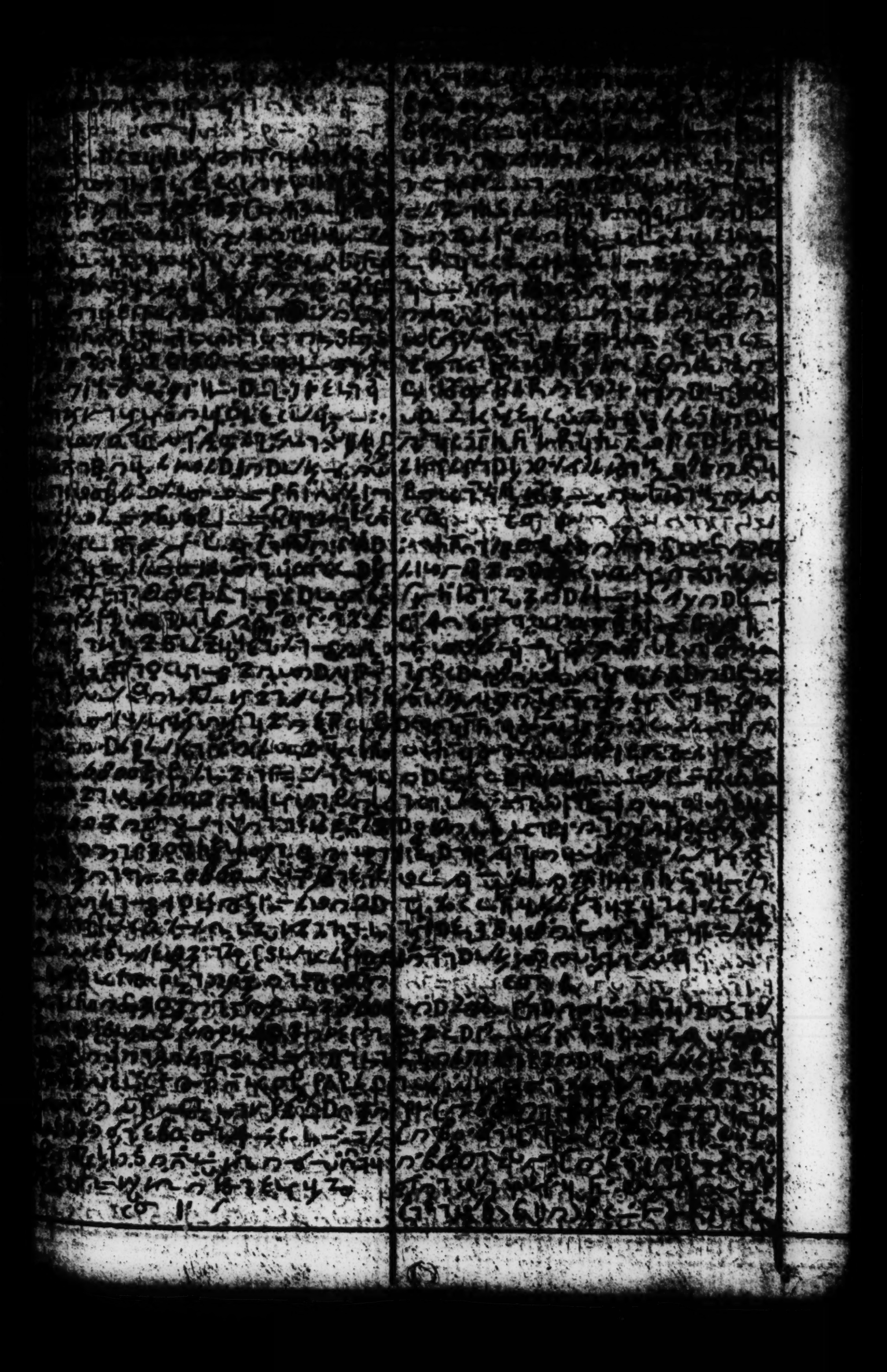

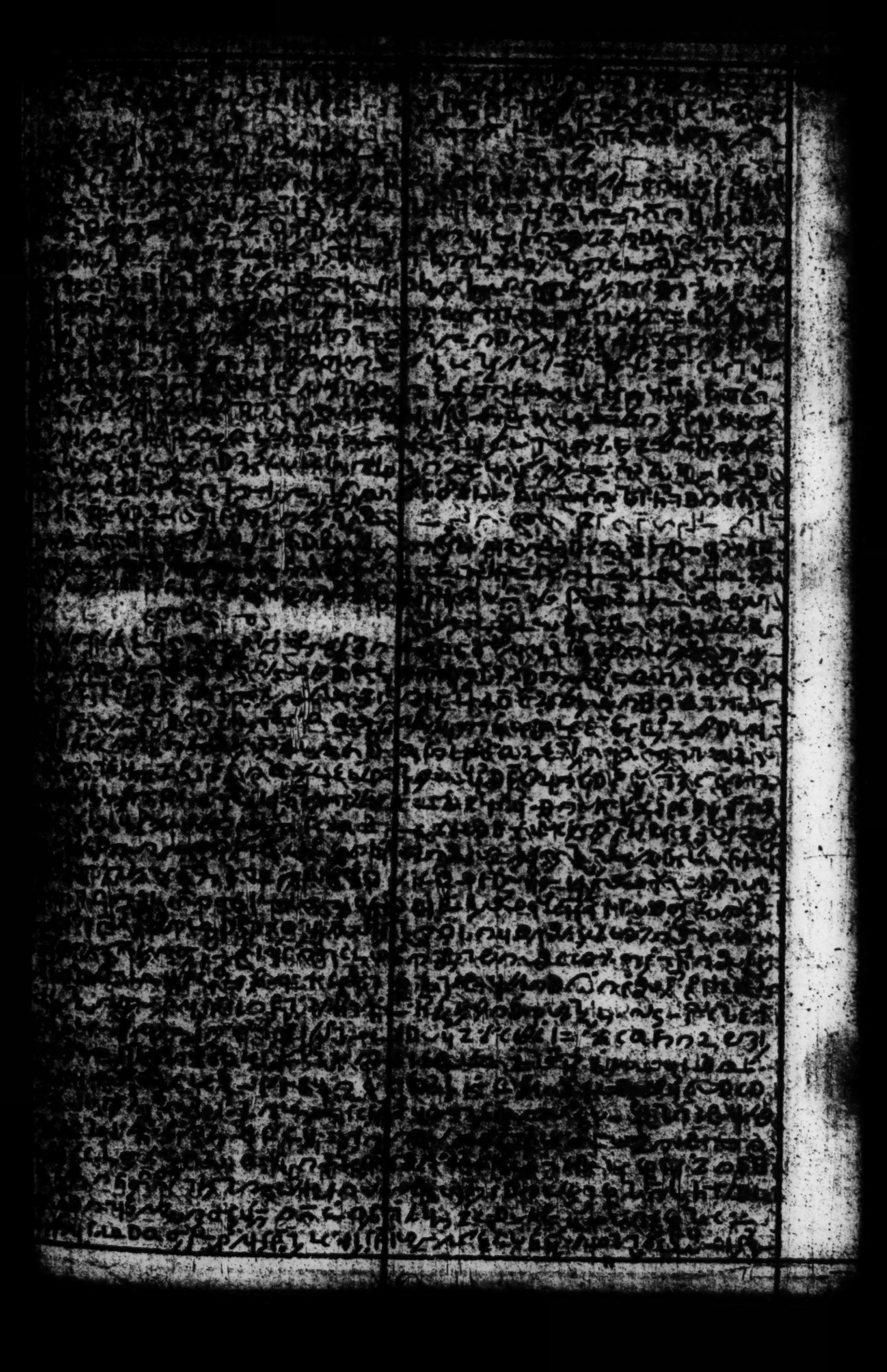

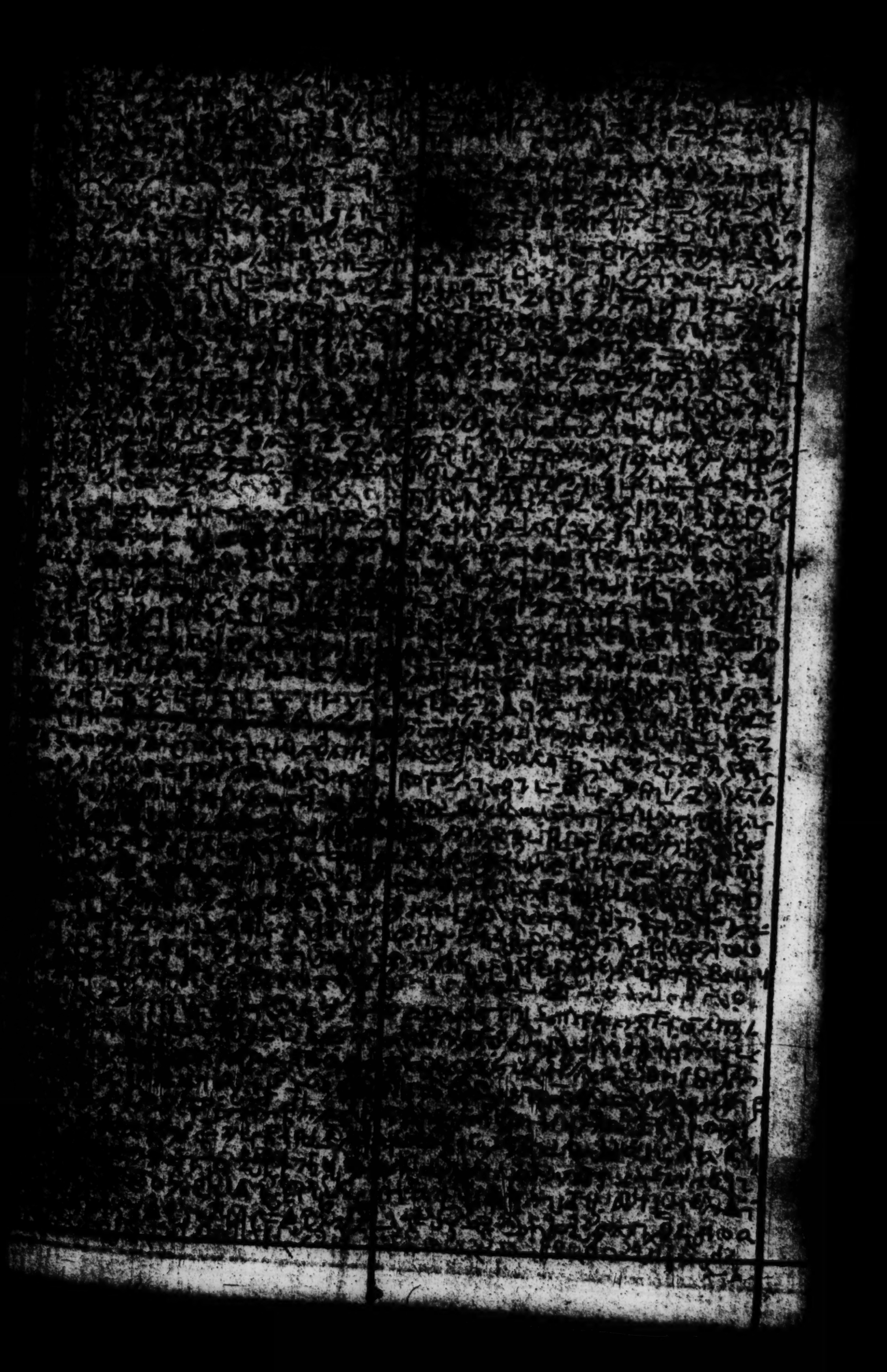

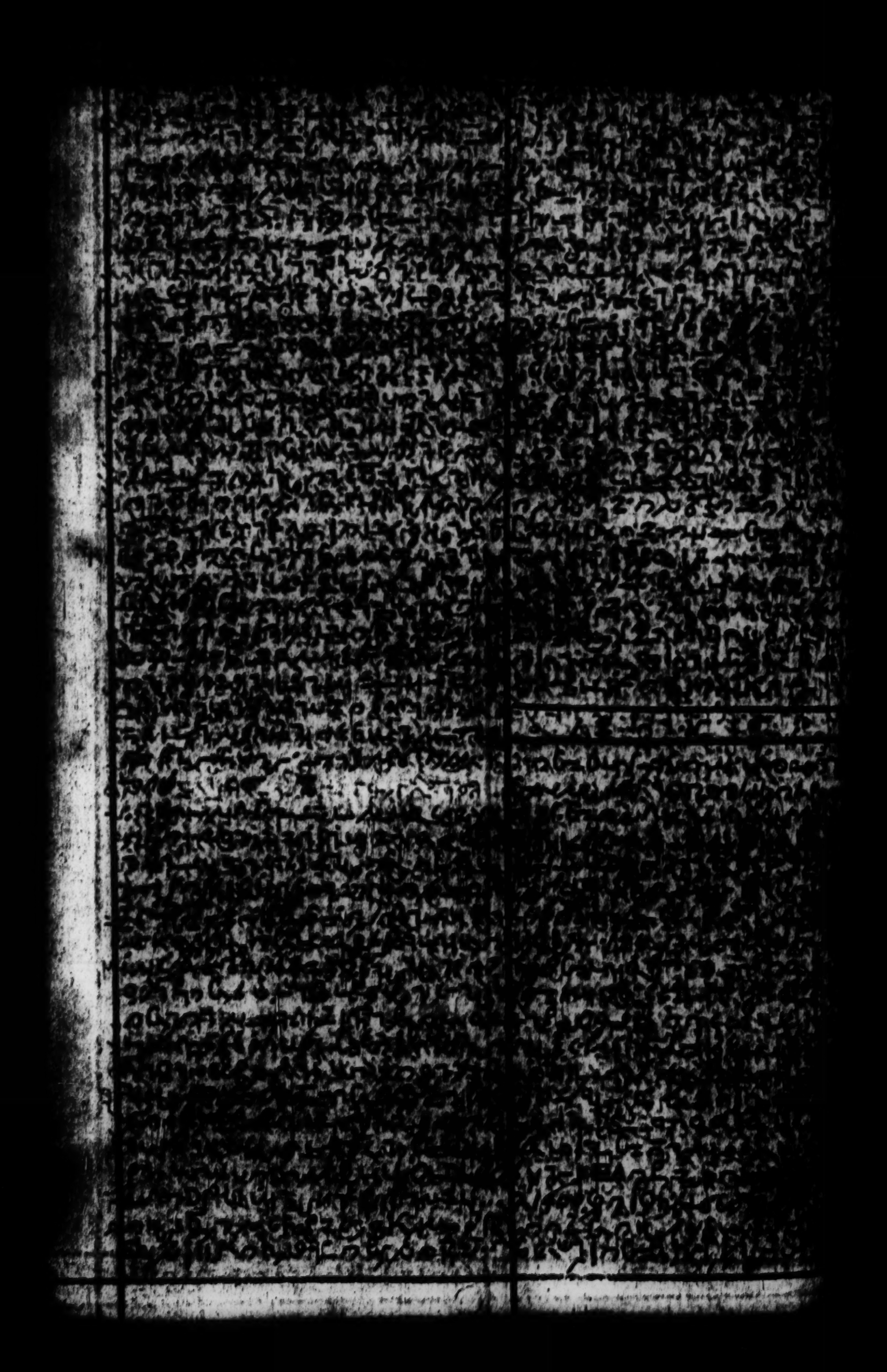

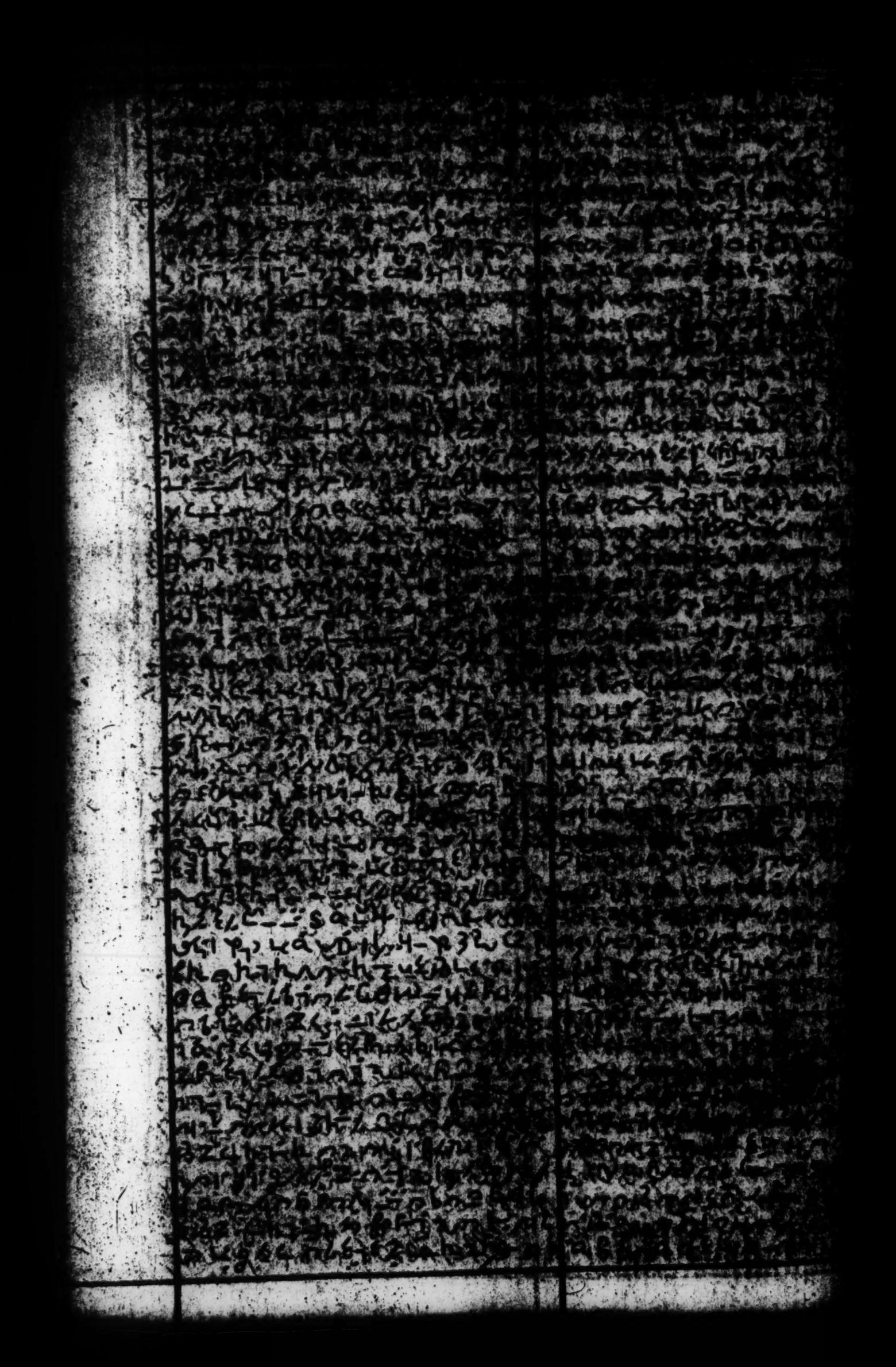

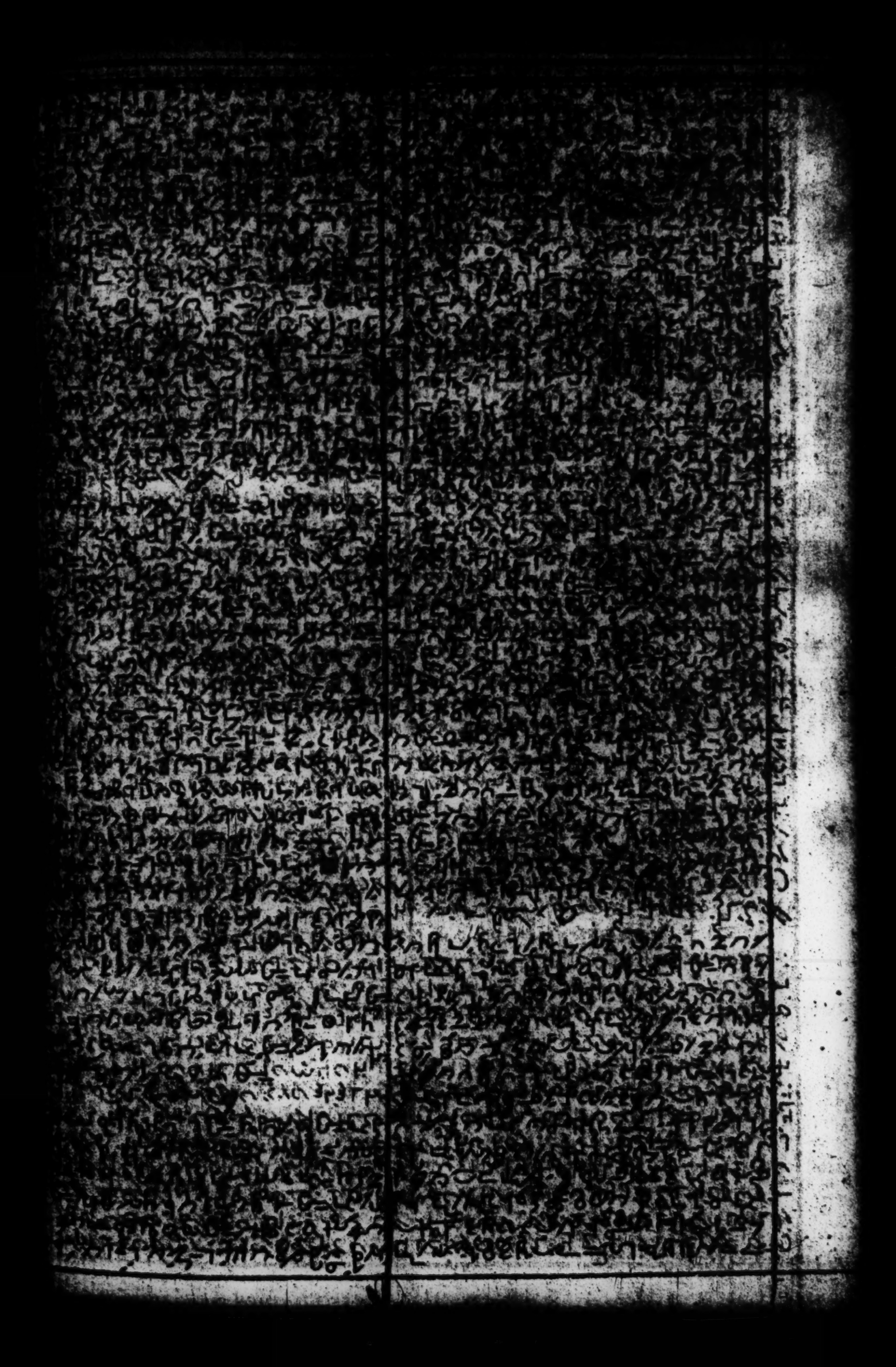

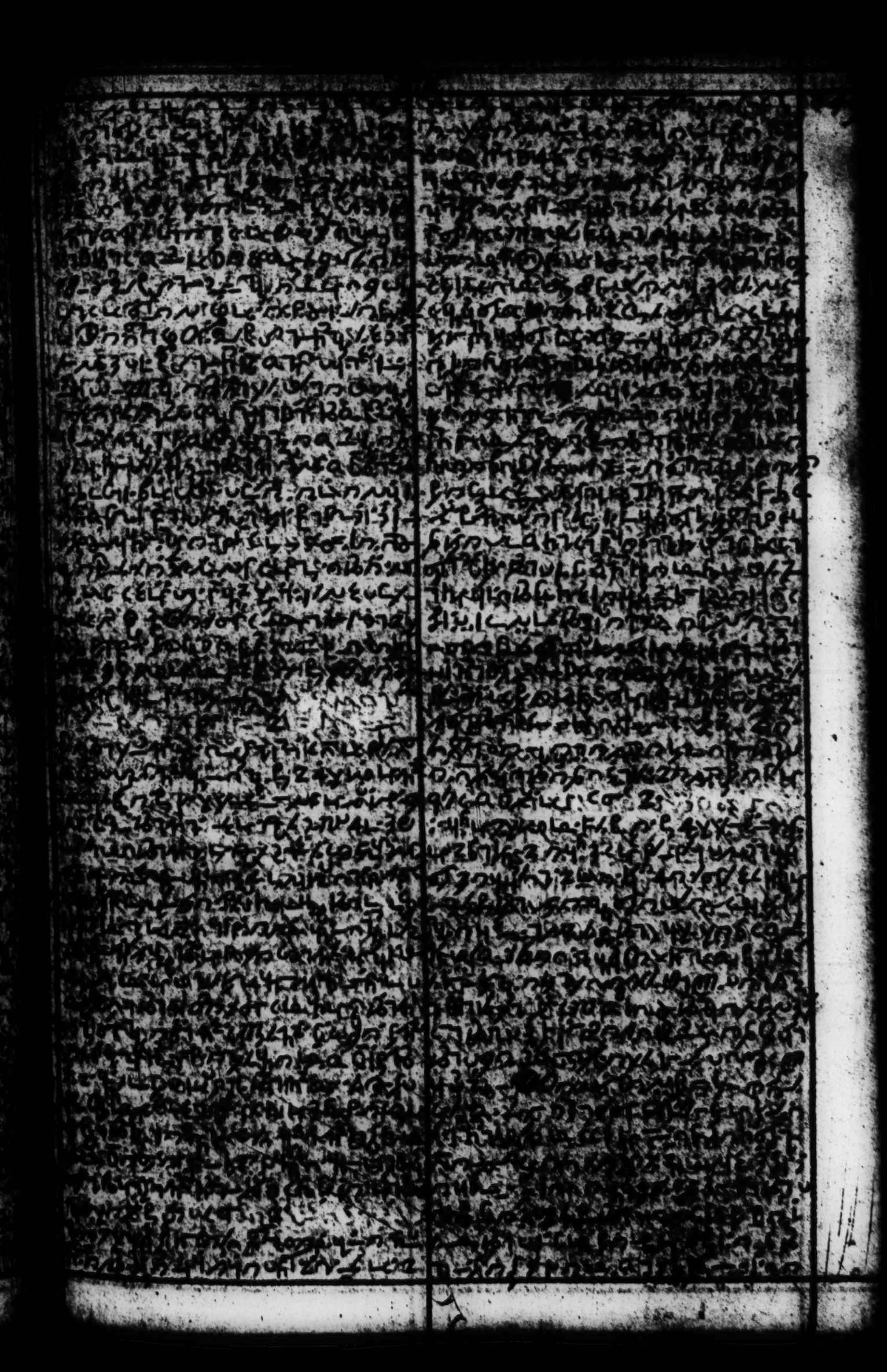

ರಲ್ಲಿ 3

ರಲ್ಲಿ 4

ರಲ್ಲಿ 2

ರಲ್ಲಿ 1

ס ז

ס ח

ס ט

ס י

ሰላም ለኪ ማርያም ድንግል ሰላም ለኪ ማርያም ድንግል ሰላም ለኪ ማርያም ድንግል

ס 4

ס 5

ס 6

ס 2

ס 3

ס 4

ᐊᓂᔑᓇᓯᒪᔨᖏᑦ ᐃᓄᐃᑦ ᐊᑐᖅᑕᐅᓯᒪᔪᓂᒃ ᐊᑐᖅᑕᐅᓯᒪᔪᓂᒃ

ב

ב

ב

ב

ꠀ

ꠀ

ꠀ

4

5

6

ז

ז

ז

4

4

4

4

4

4

4

4

ב

ג

ד

ה

ו

ז

ח

ט

י

יא

יב

יג

יד

טו

טז

יז

יח

יט

כ

כא

כב

כג

כד

כה

כו

כז

כח

כט

ל

לא

לב

לג

לד

לה

לו

לז

לח

לט

מ

מא

מב

מג

מד

מה

מו

מז

מח

מט

נ

נא

נב

נג

נד

נה

נו

נז

נח

נט

ס

סא

סב

סג

סד

סה

סו

סז

סח

סט

ע

עא

עב

עג

עד

עה

עו

עז

עח

עט

פ

פא

פב

פג

פד

פה

פו

פז

פח

פט

צ

צא

צב

צג

צד

צה

צו

צז

צח

צט

ק

קא

קב

קג

קד

קה

קו

קז

קח

קט

ר

רא

רב

רג

רד

רה

רו

רז

רח

רט

ש

שא

שב

שג

שד

שה

שו

שז

שח

שט

ת

תא

תב

תג

תד

תה

תו

תז

תח

תט

ז׳ ס׳

ז׳ ס׳

ז׳ ס׳

ז׳ ס׳

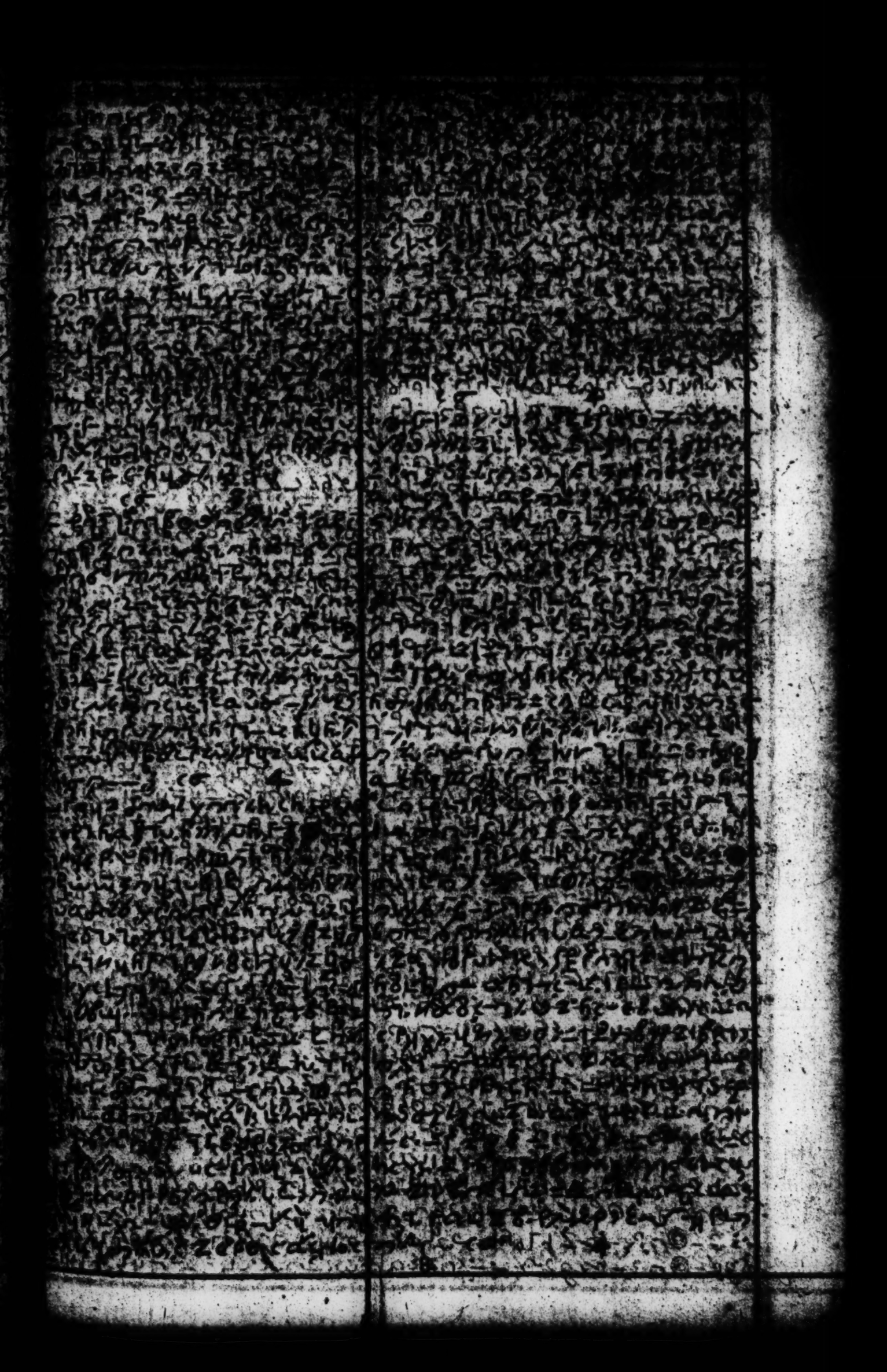

ר ה

ר ה

ሰላም ለእግዚአብሔር ወለሕዝቡ ወለቅዱሳኑ

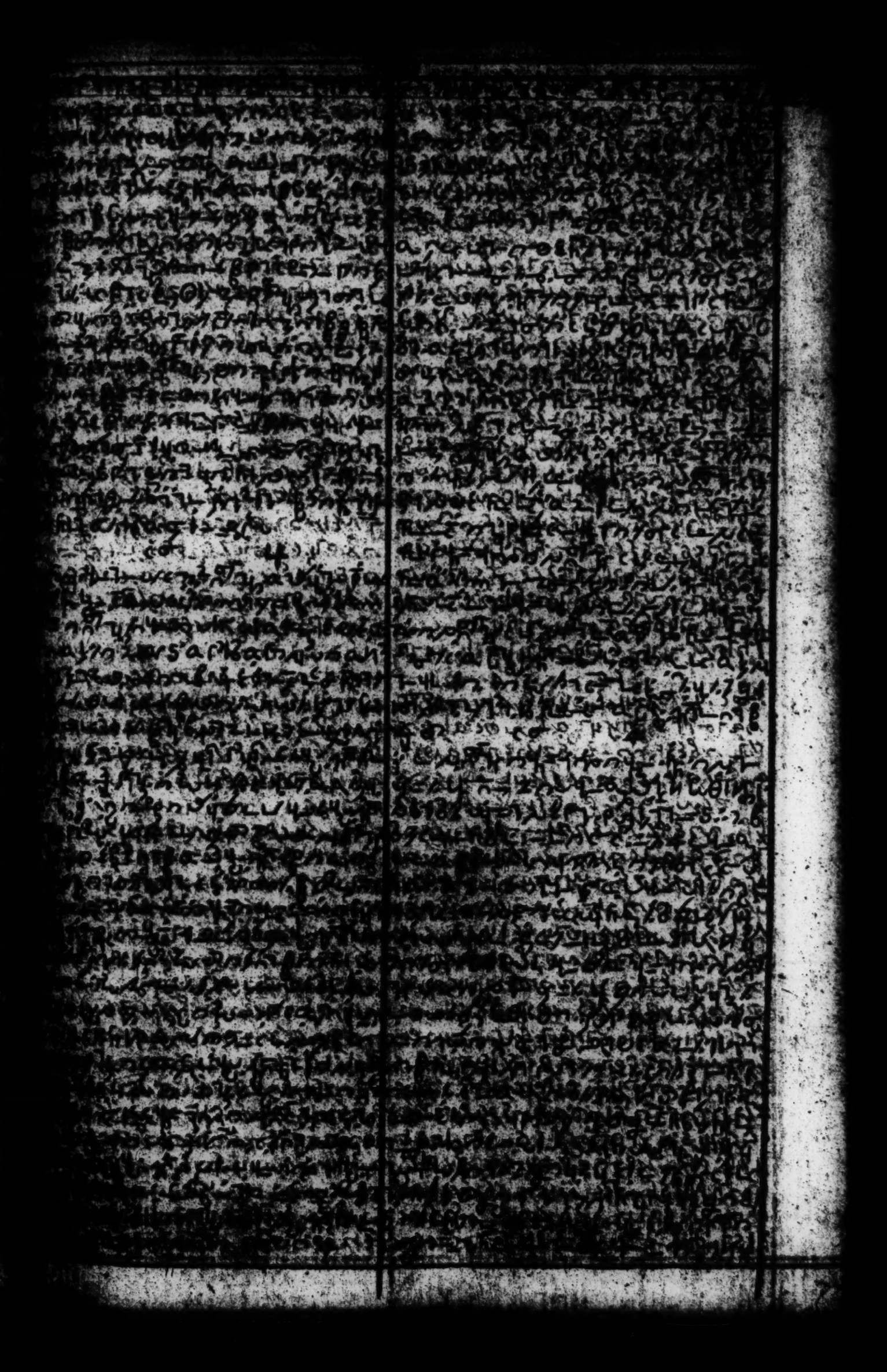

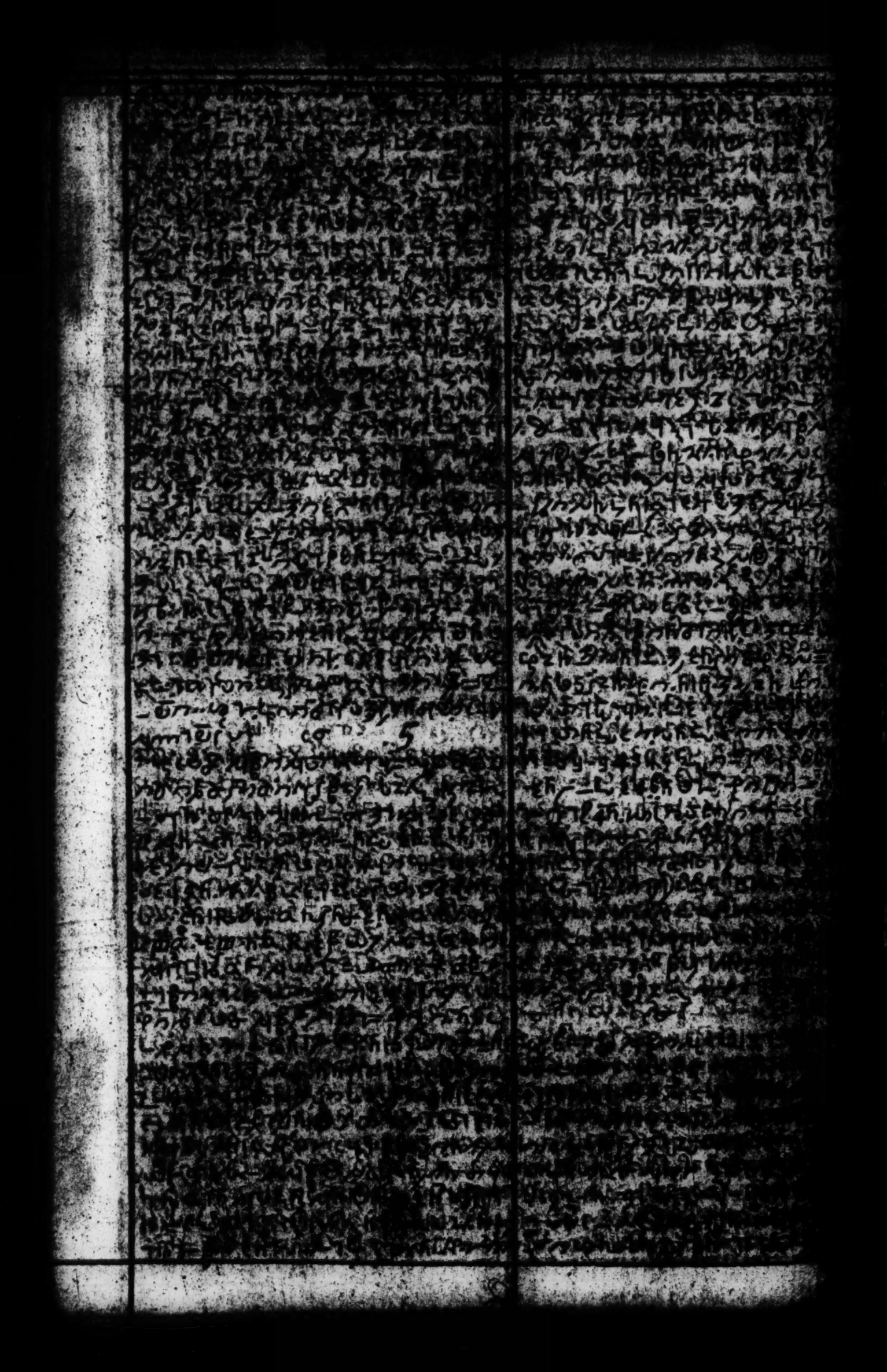

ఆదాము తన భార్యయైన హవ్వతో కలిసెను. ఆమె గర్భవతియై కయీనును కనినప్పుడు "యెహోవా సహాయమువలన నేను ఒక పురుషుని సంపాదించుకొంటిని" అని చెప్పెను. మరియు ఆమె అతని సహోదరుడైన హేబెలును కనెను. హేబెలు గొఱ్ఱెలకాపరి, కయీను భూమిని సేద్యపరచువాడు. కొంతకాలమైన తరువాత కయీను భూమి పంటలలో కొన్నిటిని యెహోవాకు అర్పణముగా తెచ్చెను. హేబెలు తన మందలోని తొలిచూలు పిల్లలలో కొన్నిటిని, వాటి క్రొవ్వును అర్పించెను. యెహోవా హేబెలును అతని అర్పణమును అంగీకరించెను గాని కయీనును అతని అర్పణమును అంగీకరింపలేదు. కయీను మిక్కిలి కోపగించుకొని తన ముఖము వికారము చేసికొనెను. అప్పుడు యెహోవా కయీనుతో "నీవు కోపగించుకొనుట ఏల? నీ ముఖము వికారము చేసికొనుట ఏల? నీవు మేలు చేసినయెడల అంగీకారము పొందుదువు కదా? మేలు చేయనియెడల పాపము నీ తలుపు దగ్గర పొంచియుండును. దాని కోరిక నీకొరకే, నీవు దానిని ఏలవలెను" అని చెప్పెను. కయీను తన సహోదరుడైన హేబెలుతో మాటలాడుచుండగా వారు పొలములో ఉండగా కయీను లేచి తన సహోదరుడైన హేబెలుమీదపడి అతని చంపివేసెను. అప్పుడు యెహోవా కయీనుతో "నీ సహోదరుడైన హేబెలు ఎక్కడ?" అని అడుగగా అతడు "నాకు తెలియదు, నా సహోదరునికి కావలివాడనా?" అని చెప్పెను. అందుకు ఆయన "నీవు చేసినదేమి? నీ సహోదరుని రక్తము భూమిలోనుండి నాకు మొఱ్ఱపెట్టుచున్నది. నీ సహోదరుని రక్తమును నీ చేతినుండి తీసికొనుటకు నీ నోరు తెరచిన ఈ భూమిచేత నీవు శపింపబడినవాడవై యుందువు. నీవు భూమిని సేద్యపరచినను అది నీకు తన పంటను ఇయ్యదు. నీవు భూమిమీద తిరుగులాడువాడవును పరదేశివాడవునై యుందువు" అని చెప్పెను. అప్పుడు కయీను యెహోవాతో "నా శిక్ష భరింపరానిది. ఇదిగో నీవు ఈ దినమున నన్ను భూమిమీదనుండి వెళ్లగొట్టుచున్నావు, నీ సన్నిధినుండి నేను దాగుకొనవలసియున్నది. నేను భూమిమీద తిరుగులాడువాడనును పరదేశినియునై యుందును. నన్ను కనుగొనువాడు నన్ను చంపును" అని చెప్పెను. అందుకు యెహోవా "అట్లు కాదు, కయీనును చంపువాడు ఏడంతలుగా శిక్ష పొందును" అని చెప్పి కయీనును కనుగొనువారు అతని చంపకుండునట్లు అతనికి ఒక గురుతు పెట్టెను. కయీను యెహోవా సన్నిధినుండి వెళ్లిపోయి ఏదెనుకు తూర్పుదిక్కున నోదు దేశమందు నివసించెను. కయీను తన భార్యతో కలిసెను. ఆమె గర్భవతియై హనోకును కనినప్పుడు కయీను ఒక పట్టణమును కట్టించి తన కుమారుడైన హనోకు పేరట ఆ పట్టణమునకు పేరు పెట్టెను. హనోకునకు ఈరాదు పుట్టెను. ఈరాదునకు మెహూయాయేలు పుట్టెను. మెహూయాయేలునకు మెతూషాయేలు పుట్టెను. మెతూషాయేలునకు లెమెకు పుట్టెను. లెమెకు ఇద్దరు భార్యలను పెండ్లిచేసికొనెను. ఒకతె పేరు ఆదా, రెండవ ఆమె పేరు సిల్లా. ఆదా యాబాలును కనెను. అతడు గుడారములలో నివసించి పశువులను కాపాడువారికి మూలపురుషుడాయెను. అతని సహోదరుని పేరు యూబాలు. అతడు సితారాను ఊదువారికిని పిల్లనగ్రోవిని ఊదువారికిని మూలపురుషుడాయెను. సిల్లా తూబల్‌కయీనును కనెను. అతడు ఇత్తడి పనిముట్లను ఇనుప పనిముట్లను చేయువారికి మూలపురుషుడాయెను. తూబల్‌కయీను సహోదరి నయమా. లెమెకు తన భార్యలతో "ఆదా సిల్లా, నా మాట వినుడి. నా గాయమునకు నేను ఒక మనుష్యుని చంపితిని, నా దెబ్బకు ఒక బాలుని చంపితిని. కయీనును చంపినవానికి ఏడంతలు శిక్ష కలుగునట్లయిన లెమెకును చంపినవానికి డెబ్బదేడంతలు శిక్ష కలుగును" అని చెప్పెను. ఆదాము తన భార్యతో మరల కలిసెను. ఆమె ఒక కుమారుని కని "కయీను హేబెలును చంపినందున అతనికి బదులుగా దేవుడు మరియొక సంతానమును నాకు ఇచ్చెను" అని చెప్పి అతనికి షేతు అని పేరు పెట్టెను. షేతునకు ఎనోషు పుట్టెను. అప్పుడు మనుష్యులు యెహోవా నామమున ప్రార్థన చేయనారంభించిరి.

ఆదాము సంతతి వంశావళి పుస్తకము ఇదే. దేవుడు మనుష్యుని సృష్టించిన దినమున అతని దేవుని పోలికగా చేసెను. వారిని పురుషునిగాను స్త్రీగాను సృష్టించి వారు సృష్టింపబడిన దినమున వారిని ఆశీర్వదించి వారికి మనుష్యులని పేరు పెట్టెను. ఆదాము నూటముప్పది సంవత్సరములు బ్రదికి తన పోలికగా తన స్వరూపమునకు చొప్పున కుమారుని కని అతనికి షేతు అని పేరు పెట్టెను. ఆదాము షేతును కనిన తరువాత ఎనిమిది వందల సంవత్సరములు బ్రదికి కుమారులను కుమార్తెలను కనెను. ఆదాము మొత్తము తొమ్మిది వందల ముప్పది సంవత్సరములు బ్రదికి మృతినొందెను. షేతు నూటయైదు సంవత్సరములు బ్రదికి ఎనోషును కనెను. షేతు ఎనోషును కనిన తరువాత ఎనిమిది వందల ఏడు సంవత్సరములు బ్రదికి కుమారులను కుమార్తెలను కనెను. షేతు మొత్తము తొమ్మిది వందల పండ్రెండు సంవత్సరములు బ్రదికి మృతినొందెను. ఎనోషు తొంబది సంవత్సరములు బ్రదికి కేనానును కనెను. ఎనోషు కేనానును కనిన తరువాత ఎనిమిది వందల పదిహేను సంవత్సరములు బ్రదికి కుమారులను కుమార్తెలను కనెను. ఎనోషు మొత్తము తొమ్మిది వందల ఐదు సంవత్సరములు బ్రదికి మృతినొందెను. కేనాను డెబ్బది సంవత్సరములు బ్రదికి మహలలేలును కనెను. కేనాను మహలలేలును కనిన తరువాత ఎనిమిది వందల నలుబది సంవత్సరములు బ్రదికి కుమారులను కుమార్తెలను కనెను. కేనాను మొత్తము తొమ్మిది వందల పదియ సంవత్సరములు బ్రదికి మృతినొందెను. మహలలేలు అరువది ఐదు సంవత్సరములు బ్రదికి యెరెదును కనెను. మహలలేలు యెరెదును కనిన తరువాత ఎనిమిది వందల ముప్పది సంవత్సరములు బ్రదికి కుమారులను కుమార్తెలను కనెను. మహలలేలు మొత్తము ఎనిమిది వందల తొంబది ఐదు సంవత్సరములు బ్రదికి మృతినొందెను. యెరెదు నూటరువది ఐదు సంవత్సరములు బ్రదికి హనోకును కనెను. యెరెదు హనోకును కనిన తరువాత ఎనిమిది వందల సంవత్సరములు బ్రదికి కుమారులను కుమార్తెలను కనెను. యెరెదు మొత్తము తొమ్మిది వందల అరువది రెండు సంవత్సరములు బ్రదికి మృతినొందెను. హనోకు అరువది ఐదు సంవత్సరములు బ్రదికి మెతూషెలను కనెను. హనోకు మెతూషెలను కనిన తరువాత మూడు వందల సంవత్సరములు దేవునితో కూడ నడుచుకొనుచు కుమారులను కుమార్తెలను కనెను. హనోకు మొత్తము మూడు వందల అరువది ఐదు సంవత్సరములు బ్రదికెను. హనోకు దేవునితో కూడ నడుచుకొనుచుండగా అతడు కనబడకపోయెను. దేవుడు అతని కొనిపోయెను. మెతూషెల అరువది ఏడు సంవత్సరములు బ్రదికి లెమెకును కనెను. మెతూషెల లెమెకును కనిన తరువాత ఏడు వందల ఎనుబది రెండు సంవత్సరములు బ్రదికి కుమారులను కుమార్తెలను కనెను. మెతూషెల మొత్తము తొమ్మిది వందల అరువది తొమ్మిది సంవత్సరములు బ్రదికి మృతినొందెను. లెమెకు నూటయెనుబది రెండు సంవత్సరములు బ్రదికి ఒక కుమారుని కని "యెహోవా శపించిన భూమివలన మన పనిలోను మన చేతుల కష్టములోను ఇతడు మనకు ఆదరణ కలుగజేయును" అని చెప్పి అతనికి నోవహు అని పేరు పెట్టెను. లెమెకు నోవహును కనిన తరువాత ఐదు వందల తొంబది ఐదు సంవత్సరములు బ్రదికి కుమారులను కుమార్తెలను కనెను. లెమెకు మొత్తము ఏడు వందల డెబ్బది ఏడు సంవత్సరములు బ్రదికి మృతినొందెను. నోవహు ఐదు వందల సంవత్సరములవాడైనప్పుడు షేము హాము యాపెతు అను కుమారులను కనెను.

భూమిమీద మనుష్యులు విస్తరింపనారంభించిరి. వారికి కుమార్తెలు పుట్టిరి. దేవపుత్రులు మనుష్యకుమార్తెలు సుందరులని చూచి తమకు ఇష్టమైన వారినెల్ల పెండ్లిచేసికొనిరి. అప్పుడు యెహోవా "నా ఆత్మ మనుష్యులలో నిత్యము నివసింపదు, వారు శరీరులు, వారి దినములు నూటయిరువది సంవత్సరములు" అనుకొనెను. ఆ దినములలో భూమిమీద నెఫిలీయులుండిరి. దేవపుత్రులు మనుష్యకుమార్తెలయొద్దకు వచ్చి వారికి పిల్లలను కనినప్పుడు వారు పూర్వకాలమున ప్రసిద్ధులైన బలాఢ్యులుగా ఉండిరి. మనుష్యుల చెడుతనము భూమిమీద అధికమైనదనియు, వారి హృదయాలోచనలలోని తలంపులన్నియు నిరంతరము కేవలము చెడ్డవేయనియు యెహోవా చూచి భూమిమీద మనుష్యులను సృష్టించినందుకు యెహోవా మనస్సున నొచ్చుకొనెను. అప్పుడు యెహోవా "నేను సృష్టించిన మనుష్యులను భూమిమీదనుండి తుడిచివేయుదును, మనుష్యులతోపాటు పశువులను పాకువాటిని ఆకాశపక్షులను తుడిచివేయుదును, వీటిని సృష్టించినందుకు నేను మనస్సున నొచ్చుకొనుచున్నాను" అనుకొనెను. అయితే నోవహు యెహోవా దృష్టిలో కృపపొందెను. నోవహు నీతిమంతుడు, తన తరములో యథార్థవంతుడు, నోవహు దేవునితో కూడ నడుచుకొనువాడు. నోవహు షేము హాము యాపెతు అను కుమారులను కనెను. భూమి దేవుని దృష్టికి చెడిపోయెను, భూమి బలాత్కారముతో నిండియుండెను. భూమిమీద మనుష్యులు తమ మార్గమును చెరిపివేసికొనిరి. భూమి దేవుని దృష్టికి చెడిపోయెను. దేవుడు భూమిని చూచినప్పుడు అది చెడిపోయియుండెను. భూమిమీద మనుష్యులు తమ మార్గమును చెరిపివేసికొనిరి. అప్పుడు దేవుడు నోవహుతో "మనుష్యులవలన భూమి బలాత్కారముతో నిండియున్నది. వారిని భూమితోపాటు నాశనము చేయుదును. నీవు గోపెరు మ్రానుతో ఒక ఓడను చేసికొనుము. ఓడలో గదులు చేసి లోపలను వెలుపలను దానికి కీలు వేయుము. ఓడను చేయవలసిన విధమిదే. ఓడ మూడు వందల మూరల పొడవును, ఏబది మూరల వెడల్పును, ముప్పది మూరల ఎత్తును కలిగియుండవలెను. ఓడకు కిటికీ చేయుము. ఒక మూరలో దాని పైకప్పు పూర్తిచేయుము. ఓడకు ప్రక్కను తలుపు పెట్టుము. క్రింది అంతస్తులు, రెండవ అంతస్తులు, మూడవ అంతస్తులు ఓడలో చేయుము. ఆకాశము క్రిందనుండి జీవవాయువుగల సమస్త శరీరులను నాశనము చేయుటకు నేను జలప్రళయము భూమిమీదికి రప్పించుచున్నాను. భూమిమీదనున్న సమస్తమును నశించును. అయితే నీతో నా నిబంధన స్థిరపరచుదును. నీవును నీ కుమారులును నీ భార్యయు నీ కోడండ్రును ఓడలోనికి వెళ్లవలెను. సమస్త జీవులలోనుండి ప్రతి జాతిలో రెండేసి చొప్పున ఓడలోనికి తీసికొనిపోయి నీతో కూడ వాటిని సజీవముగా ఉంచుకొనుము. వాటిలో మగవియు ఆడవియు ఉండవలెను. పక్షులలో వాటి వాటి జాతుల చొప్పునను, పశువులలో వాటి వాటి జాతుల చొప్పునను, నేలమీద పాకు ప్రతి పాకుడు పురుగులలో వాటి వాటి జాతుల చొప్పునను రెండేసి చొప్పున అవి సజీవముగా ఉండుటకు నీయొద్దకు వచ్చును. నీవు తినదగిన ప్రతి ఆహారమును తీసికొని నీ యొద్ద సమకూర్చుకొనుము. అది నీకును వాటికిని ఆహారమగును" అని చెప్పెను. నోవహు అట్లే చేసెను. దేవుడు అతనికి ఆజ్ఞాపించిన ప్రకారమే అతడు చేసెను.

అప్పుడు యెహోవా నోవహుతో "నీవును నీ కుటుంబమంతయు ఓడలోనికి వెళ్లుడి. ఈ తరములో నీవు నాయెదుట నీతిమంతుడవని నేను చూచియున్నాను. పవిత్ర పశువులలో ఏడేసి చొప్పున మగవియు ఆడవియు, అపవిత్ర పశువులలో రెండేసి చొప్పున మగవియు ఆడవియు, ఆకాశపక్షులలో ఏడేసి చొప్పున మగవియు ఆడవియు నీతో తీసికొనిపోయి భూమిమీద వాటి సంతానము నిలుపుటకు సజీవముగా ఉంచుకొనుము. ఏడు దినములలో నేను భూమిమీద నలువది పగళ్లును నలువది రాత్రులును వర్షము కురిపించి నేను సృష్టించిన సమస్త జీవులను భూమిమీదనుండి తుడిచివేయుదును" అని చెప్పెను. నోవహు యెహోవా తనకు ఆజ్ఞాపించిన ప్రకారమంతయు చేసెను. నోవహు జలప్రళయము భూమిమీదికి వచ్చినప్పుడు అతని వయస్సు ఆరువందల సంవత్సరములు. నోవహును అతని కుమారులును అతని భార్యయు అతని కోడండ్రును జలప్రళయమునకు తప్పించుకొనుటకు ఓడలోనికి వెళ్లిరి. పవిత్ర పశువులలోను అపవిత్ర పశువులలోను ఆకాశపక్షులలోను నేలమీద పాకు ప్రతి పాకుడు పురుగులలోను జతలుగా నోవహు యొద్దకు ఓడలోనికి వచ్చినట్లు మగవియు ఆడవియు దేవుడు నోవహుకు ఆజ్ఞాపించిన ప్రకారము ఓడలోనికి వచ్చెను. ఏడు దినములైన తరువాత భూమిమీదికి జలప్రళయము వచ్చెను. నోవహు వయస్సు ఆరువందల సంవత్సరములు. రెండవ నెల పదిహేడవ దినమున మహాగాధమైన జలధులన్నియు పొంగిపొరలెను, ఆకాశపు తూములు తెరవబడెను. నలువది పగళ్లును నలువది రాత్రులును భూమిమీద వర్షము కురిసెను. ఆ దినమునే నోవహును అతని కుమారులైన షేము హాము యాపెతులును నోవహు భార్యయు అతని ముగ్గురు కోడండ్రును ఓడలోనికి వెళ్లిరి. వారితోపాటు సమస్త జాతుల చొప్పున సమస్త పశువులును సమస్త జాతుల చొప్పున నేలమీద పాకు ప్రతి పాకుడు పురుగులును సమస్త జాతుల చొప్పున ప్రతి పక్షియు, రెక్కలుగల ప్రతి జీవియు ఓడలోనికి వచ్చెను. జీవవాయువుగల సమస్త శరీరులలో జతలుగా నోవహు యొద్దకు ఓడలోనికి వచ్చినట్లు మగవియు ఆడవియు దేవుడు అతనికి ఆజ్ఞాపించిన ప్రకారము ఓడలోనికి వచ్చెను. అప్పుడు యెహోవా అతని వెనుక తలుపు మూసివేసెను. నలువది దినములు భూమిమీద జలప్రళయము వచ్చెను. నీళ్లు పెరిగి ఓడను ఎత్తగా అది భూమిమీదనుండి లేచెను. నీళ్లు భూమిమీద అధికమై మిక్కిలి పెరిగెను. ఓడ నీళ్లమీద తేలుచుండెను. నీళ్లు భూమిమీద మిక్కిలి అధికమై ఆకాశము క్రిందనున్న ఎత్తైన పర్వతములన్నియు మునిగిపోయెను. నీళ్లు పదునైదు మూరలు పెరిగి పర్వతములు మునిగిపోయెను. అప్పుడు భూమిమీద సంచరించిన పక్షులు, పశువులు, అడవి మృగములు, నేలమీద పాకు ప్రతి పాకుడు పురుగులు, మనుష్యులందరు చనిపోయిరి. నాసికారంధ్రములలో జీవవాయువుగల ప్రతి ప్రాణియు, నేలమీదనున్న సమస్తమును చనిపోయెను. భూమిమీదనున్న మనుష్యులనందరిని పశువులను పాకువాటిని ఆకాశపక్షులను భూమిమీదనుండి తుడిచివేయగా అవి భూమిమీదనుండి తుడిచివేయబడెను. నోవహు మాత్రమును ఓడలో అతనితో కూడ ఉన్నవారును మిగిలిరి. నీళ్లు భూమిమీద నూటయేబది దినములు ప్రబలముగా ఉండెను.

దేవుడు నోవహును అతనితో కూడ ఓడలో ఉన్న సమస్త పశువులను జ్ఞాపకము చేసికొనెను. దేవుడు భూమిమీదికి గాలి రప్పింపగా నీళ్లు తగ్గిపోయెను. అగాధజలముల ఊటలును ఆకాశపు తూములును మూసివేయబడెను. ఆకాశమునుండి వర్షము కురియకుండ నిలిచిపోయెను. నీళ్లు భూమిమీదనుండి క్రమముగా తగ్గిపోయెను. నూటయేబది దినములైన తరువాత నీళ్లు తగ్గిపోయెను. ఏడవ నెల పదిహేడవ దినమున ఓడ అరారాతు పర్వతములమీద నిలిచెను. నీళ్లు పదవ నెలవరకు క్రమముగా తగ్గిపోయెను. పదవ నెల మొదటి దినమున పర్వతముల శిఖరములు కనబడెను. నలువది దినములైన తరువాత నోవహు తాను చేసిన ఓడ కిటికీ తీసి ఒక కాకిని విడిచిపెట్టెను. అది నీళ్లు భూమిమీదనుండి యింకిపోవువరకు అటు ఇటు తిరుగుచుండెను. అప్పుడు నీళ్లు భూమిమీదనుండి తగ్గిపోయెనో లేదో చూచుటకు అతడు తనయొద్దనుండి ఒక గువ్వను విడిచిపెట్టెను. అయితే సమస్త భూతలమునను నీళ్లుండుటచేత గువ్వ తన కాలికి నిలుకడ దొరకక ఓడలో నోవహు యొద్దకు తిరిగి వచ్చెను. అతడు చెయ్యి చాపి దానిని పట్టుకొని ఓడలో తనయొద్దకు రప్పించుకొనెను. మరి ఏడు దినములు ఆగి ఓడలోనుండి మరల గువ్వను విడిచిపెట్టెను. సాయంకాలమున గువ్వ అతనియొద్దకు తిరిగి వచ్చెను. అది నోటనున్న ఒలీవ చిగురాకు చూచి నీళ్లు భూమిమీదనుండి తగ్గిపోయెనని నోవహు తెలిసికొనెను. అతడు మరి ఏడు దినములు ఆగి గువ్వను విడిచిపెట్టెను. అది అతనియొద్దకు మరల తిరిగి రాలేదు. నోవహు వయస్సు ఆరువందల ఒక సంవత్సరము. మొదటి నెల మొదటి దినమున భూమిమీదనుండి నీళ్లు ఇంకిపోయెను. నోవహు ఓడ కప్పు తీసి చూడగా నేల ఆరియుండెను. రెండవ నెల ఇరువది ఏడవ దినమున భూమి పూర్తిగా ఆరిపోయెను. అప్పుడు దేవుడు నోవహుతో "నీవును నీ భార్యయు నీ కుమారులును నీ కోడండ్రును ఓడలోనుండి బయటికి రండి. సమస్త జీవులలోనుండి పక్షులు, పశువులు, నేలమీద పాకు ప్రతి పాకుడు పురుగులు నీతో కూడ బయటికి తీసికొనిరండి. అవి భూమిమీద సంచరించి భూమిమీద సంతానవృద్ధిపొంది విస్తరించును" అని చెప్పెను. అప్పుడు నోవహు తన కుమారులను తన భార్యను తన కోడండ్రను వెంటబెట్టుకొని ఓడలోనుండి బయటికి వచ్చెను. సమస్త జంతువులును సమస్త పక్షులును నేలమీద పాకు ప్రతి పాకుడు పురుగులును తమ తమ జాతుల చొప్పున ఓడలోనుండి బయటికి వచ్చెను. అప్పుడు నోవహు యెహోవాకు ఒక బలిపీఠము కట్టి, పవిత్ర పశువులలోను పవిత్ర పక్షులలోను కొన్నిటిని తీసికొని ఆ బలిపీఠముమీద దహనబలులు అర్పించెను. యెహోవా ఇంపయిన సువాసన ఆఘ్రాణించి "మనుష్యుని బట్టి భూమి శపింపబడకుండునట్లు నేను ఇకను భూమిని మరల శపింపను. మనుష్యుని హృదయాలోచనలు బాల్యమునుండి చెడ్డవే గనుక నేను చేసినట్లు ఇకను సమస్త జీవులను మరల నాశనము చేయను. భూమి ఉన్నంతకాలము విత్తకాలమును కోతకాలమును, చలియు వేడిమియు, వేసవియు చలికాలమును, పగలును రాత్రియు ఉండక మానవు" అని తనలో అనుకొనెను.

దేవుడు నోవహును అతని కుమారులను ఆశీర్వదించి "మీరు ఫలించి విస్తరించి భూమిని నింపుడి. భూమిమీద సంచరించు ప్రతి జంతువును ఆకాశపక్షులన్నియును నేలమీద పాకు ప్రతి పాకుడు పురుగులును సముద్రపు చేపలన్నియును మీకు భయపడుదురు, మీకు అప్పగింపబడియున్నవి. సజీవులైన ప్రతి పాకుడు పురుగులు మీకు ఆహారమగును. పచ్చని చేలవలె వీటన్నిటిని మీకు ఇచ్చుచున్నాను. అయితే మాంసమును దాని ప్రాణమైన రక్తమును మీరు తినకూడదు. మీ ప్రాణమునకు మీ రక్తమునకు నేను తప్పక పగతీర్చుకొందును. ప్రతి జంతువునుండి దాని పగతీర్చుకొందును. మనుష్యుని ప్రాణమును బట్టి మనుష్యుని సహోదరుని ప్రాణమును బట్టి మనుష్యుని పగతీర్చుకొందును. మనుష్యుని రక్తము చిందించువాని రక్తము మనుష్యుడే చిందింపవలెను. దేవుడు మనుష్యుని తన స్వరూపమునకు చొప్పున చేసెను. మీరు ఫలించి విస్తరించి భూమిమీద సంతానవృద్ధిపొంది విస్తరించుడి" అని చెప్పెను. దేవుడు నోవహుతోను అతనితో కూడ నున్న అతని కుమారులతోను ఇట్లనెను "నేను మీతోను మీ తరువాత మీ సంతానముతోను మీతో కూడ ఉన్న సమస్త జీవులతోను అనగా మీతో కూడ ఓడలోనుండి బయటికి వచ్చిన పక్షులతోను పశువులతోను భూమిమీదనున్న సమస్త జంతువులతోను నా నిబంధన స్థిరపరచుదును. ఓడలోనుండి బయటికి వచ్చిన సమస్తమైన వాటిలో భూమిమీదనున్న ప్రతి జీవితోను నా నిబంధన స్థిరపరచుదును. నేను మీతో నా నిబంధన స్థిరపరచుదును. జలప్రళయమువలన సమస్త శరీరులు ఇకను నశింపవు. భూమిని నాశనము చేయుటకు జలప్రళయము ఇకను రాదు" అని చెప్పెను. మరియు దేవుడు "నేను మీతోను మీతో కూడ ఉన్న సమస్త జీవులతోను తరతరములకు చేయు నిబంధనకు సూచన ఇదే. నా విల్లును మేఘములో ఉంచుదును. అది నాకును భూమికిని నడుమ నిబంధనకు సూచనగా ఉండును. నేను భూమిమీదికి మేఘము రప్పించినప్పుడు మేఘములో విల్లు కనబడును. అప్పుడు నేను మీతోను సమస్త జీవులతోను చేసిన నా నిబంధన జ్ఞాపకము చేసికొందును. సమస్త శరీరులను నాశనము చేయుటకు జలప్రళయము ఇకను రాకుండునట్లు నీళ్లు ఇకను ఎన్నడును ప్రళయజలములు కావు. మేఘములో నా విల్లు కనబడును. అప్పుడు నేను భూమిమీదనున్న సమస్త జీవులతో చేసిన నిత్యనిబంధన జ్ఞాపకము చేసికొందును" అని నోవహుతో చెప్పెను. నేను భూమిమీదనున్న సమస్త శరీరులతో చేసిన నిబంధనకు సూచన ఇదే అని దేవుడు నోవహుతో చెప్పెను. నోవహు కుమారులు ఓడలోనుండి బయటికి వచ్చిన షేము హాము యాపెతులు. హాము కనానుకు తండ్రి. ఈ ముగ్గురు నోవహు కుమారులు. వీరివలన భూమిమీదనున్న జనులందరు వ్యాపించిరి. నోవహు వ్యవసాయము చేయనారంభించి ద్రాక్షతోట నాటించెను. అతడు ద్రాక్షారసము త్రాగి మత్తుడై తన గుడారములో బట్టలు లేకుండ పడియుండెను. కనానుకు తండ్రియైన హాము తన తండ్రి దిగంబరియై యుండుట చూచి బయట ఉన్న తన ఇద్దరు సహోదరులకు చెప్పెను. అప్పుడు షేము యాపెతు అను వారిద్దరు ఒక వస్త్రము తీసికొని తమ భుజములమీద వేసికొని వెనుకకు నడచి తమ తండ్రి దిగంబరత్వమును కప్పిరి. వారు తమ ముఖములు త్రిప్పుకొనియుండిరి గనుక తమ తండ్రి దిగంబరత్వమును చూడలేదు. నోవహు మత్తునుండి తేరుకొని తన చిన్న కుమారుడు తనకు చేసినది తెలిసికొని "కనాను శాపగ్రస్తుడు గాక, అతడు తన సహోదరులకు దాసులకు దాసుడగును గాక" అనెను. మరియు "షేము దేవుడైన యెహోవా స్తుతింపబడును గాక, కనాను షేముకు దాసుడగును గాక. దేవుడు యాపెతును విస్తరింపజేయును గాక, అతడు షేము గుడారములలో నివసించును గాక, కనాను అతనికి దాసుడగును గాక" అనెను. జలప్రళయమైన తరువాత నోవహు మూడు వందల ఏబది సంవత్సరములు బ్రదికెను. నోవహు మొత్తము తొమ్మిది వందల ఏబది సంవత్సరములు బ్రదికి మృతినొందెను.

నోవహు కుమారులైన షేము హాము యాపెతుల వంశావళి ఇదే. జలప్రళయమైన తరువాత వారికి కుమారులు పుట్టిరి. యాపెతు కుమారులు గోమెరు మాగోగు మాదై యావాను తుబాలు మెషెకు తీరాసు అనువారు. గోమెరు కుమారులు అష్కనజు రీఫతు తోగర్మా అనువారు. యావాను కుమారులు ఎలీషా తర్షీషు కిత్తీయులు రోదానీయులు అనువారు. వీరివలన సముద్రతీరమందలి జనులు తమ తమ దేశములలో తమ తమ భాషల చొప్పున తమ తమ వంశముల చొప్పున తమ తమ జనములలో విభాగింపబడిరి. హాము కుమారులు కూషు మిస్రాయీము పూతు కనాను అనువారు. కూషు కుమారులు సెబా హవీలా సబ్తా రయమా సబ్తెకా అనువారు. రయమా కుమారులు షేబా దెదాను అనువారు. కూషు నిమ్రోదును కనెను. అతడు భూమిమీద బలాఢ్యుడగు మొదటి వీరుడు. అతడు యెహోవా సన్నిధిని బలాఢ్యుడగు వేటగాడు. అందుచేత "యెహోవా సన్నిధిని నిమ్రోదువలె బలాఢ్యుడగు వేటగాడు" అని చెప్పుదురు. అతడు షీనారు దేశమందలి బబెలు ఎరెకు అక్కదు కల్నే అనువాటిని మొదట తన రాజ్యమందు కట్టించెను. అతడు ఆ దేశమునుండి అష్షూరుకు వెళ్లి నీనెవె రెహోబోతీరు కాలహు అనువాటిని కట్టించెను. నీనెవెకును కాలహుకును నడుమ ఉన్న మహాపట్టణమును కట్టించెను. మిస్రాయీము లూదీయులు అనామీయులు లెహాబీయులు నఫ్తుహీయులు పత్రుసీయులు కస్లూహీయులు అనువారికిని కఫ్తోరీయులకును మూలపురుషుడాయెను. కనాను తన మొదటి కుమారుడైన సీదోనుకును హేతుకును మూలపురుషుడాయెను. అతడు యెబూసీయులు అమోరీయులు గిర్గాషీయులు హివ్వీయులు అర్కీయులు సీనీయులు అర్వాదీయులు సెమారీయులు హమాతీయులు అనువారికిని మూలపురుషుడాయెను. తరువాత కనానీయుల వంశములు వ్యాపించెను. కనాను సరిహద్దు సీదోనునుండి గెరారు మార్గమున గాజావరకును, సొదొమ గొమొఱ్ఱా అద్మా సెబోయీము అను పట్టణముల మార్గమున లాషావరకును ఉండెను. హాము కుమారులు తమ తమ దేశములలో తమ తమ భాషల చొప్పున తమ తమ వంశముల చొప్పున తమ తమ జనములలో విభాగింపబడిరి. షేము కుమారులు ఏలాము అష్షూరు అర్పక్షదు లూదు అరాము అనువారు. అరాము కుమారులు ఊజు హూలు గెతెరు మాషు అనువారు. అర్పక్షదు షేలహును కనెను. షేలహు ఏబెరును కనెను. ఏబెరునకు ఇద్దరు కుమారులు పుట్టిరి. ఒకని పేరు పెలెగు. అతని దినములలో భూమి విభాగింపబడెను. అతని సహోదరుని పేరు యొక్తాను. యొక్తాను అల్మోదాదు షెలెపు హజర్మావెతు యెరహు హదోరాము ఉజ్జాలు దిక్లా ఓబాలు అబీమాయేలు షేబా ఓఫీరు హవీలా యోబాబు అనువారికి మూలపురుషుడాయెను. వీరందరు యొక్తాను కుమారులు. వారు నివసించిన ప్రదేశము మేషా మొదలుకొని సెఫారు అను తూర్పు పర్వతమువరకు ఉండెను. షేము కుమారులు తమ తమ దేశములలో తమ తమ భాషల చొప్పున తమ తమ వంశముల చొప్పున తమ తమ జనములలో విభాగింపబడిరి. నోవహు కుమారుల వంశములు వారి వారి జనముల చొప్పున ఇవే. జలప్రళయమైన తరువాత వీరివలన జనములు భూమిమీద వ్యాపించిరి.

భూమిమీదనున్న జనులందరు ఒకే భాషను ఒకే మాటను కలిగియుండిరి. వారు తూర్పుదిక్కునుండి ప్రయాణము చేయుచు షీనారు దేశమందు ఒక మైదానమును చూచి అక్కడ నివసించిరి. వారు "రండి, మనము ఇటుకలు చేసి బాగుగా కాల్చుదము" అని ఒకరితో ఒకరు చెప్పుకొనిరి. వారికి రాళ్లకు బదులు ఇటుకలును, సున్నపుగారకు బదులు తారును ఉండెను. వారు "రండి, మనము మనకొక పట్టణమును ఆకాశమంత ఎత్తుగల గోపురముగల ఒక కట్టడమును కట్టించి మనకొక పేరు తెచ్చుకొందము. మనము భూమియంతటమీద వ్యాపింపకుండునట్లు ఇది మనలను కాపాడును" అనుకొనిరి. మనుష్యులు కట్టించుచున్న పట్టణమును గోపురమును చూడవలెనని యెహోవా దిగివచ్చి "ఇదిగో వీరు ఒకే జనముగా ఒకే భాషను కలిగియున్నారు. వీరు ఈ పని చేయనారంభించిరి. వీరు చేయ సంకల్పించిన దేనిని వీరు ఆటంకపరచబడకుండ చేయగలరు. మనము దిగివెళ్లి వీరి భాషను అక్కడ తారుమారు చేసి వీరు ఒకరి మాట ఒకరు వినకుండునట్లు చేయుదము రండి" అనుకొనెను. అట్లు యెహోవా అక్కడనుండి వారిని భూమియంతటమీద చెదరగొట్టగా వారు పట్టణమును కట్టించుట మానివేసిరి. భూమియంతటి భాషను యెహోవా అక్కడ తారుమారు చేసెను గనుక దానికి బాబెలు అని పేరు వచ్చెను. యెహోవా అక్కడనుండి వారిని భూమియంతటమీద చెదరగొట్టెను. షేము వంశావళి ఇదే. జలప్రళయమైన రెండు సంవత్సరములకు షేము నూరేండ్ల వయస్సుగలవాడై అర్పక్షదును కనెను. అర్పక్షదును కనిన తరువాత షేము ఐదు వందల సంవత్సరములు బ్రదికి కుమారులను కుమార్తెలను కనెను. అర్పక్షదు ముప్పది ఐదు సంవత్సరములు బ్రదికి షేలహును కనెను. అర్పక్షదు షేలహును కనిన తరువాత నాలుగు వందల మూడు సంవత్సరములు బ్రదికి కుమారులను కుమార్తెలను కనెను. షేలహు ముప్పది సంవత్సరములు బ్రదికి ఏబెరును కనెను. షేలహు ఏబెరును కనిన తరువాత నాలుగు వందల మూడు సంవత్సరములు బ్రదికి కుమారులను కుమార్తెలను కనెను. ఏబెరు ముప్పది నాలుగు సంవత్సరములు బ్రదికి పెలెగును కనెను. ఏబెరు పెలెగును కనిన తరువాత నాలుగు వందల ముప్పది సంవత్సరములు బ్రదికి కుమారులను కుమార్తెలను కనెను. పెలెగు ముప్పది సంవత్సరములు బ్రదికి రెయును కనెను. పెలెగు రెయును కనిన తరువాత రెండు వందల తొమ్మిది సంవత్సరములు బ్రదికి కుమారులను కుమార్తెలను కనెను. రెయు ముప్పది రెండు సంవత్సరములు బ్రదికి సెరూగును కనెను. రెయు సెరూగును కనిన తరువాత రెండు వందల ఏడు సంవత్సరములు బ్రదికి కుమారులను కుమార్తెలను కనెను. సెరూగు ముప్పది సంవత్సరములు బ్రదికి నాహోరును కనెను. సెరూగు నాహోరును కనిన తరువాత రెండు వందలు సంవత్సరములు బ్రదికి కుమారులను కుమార్తెలను కనెను. నాహోరు ఇరువది తొమ్మిది సంవత్సరములు బ్రదికి తెరహును కనెను. నాహోరు తెరహును కనిన తరువాత నూటపందొమ్మిది సంవత్సరములు బ్రదికి కుమారులను కుమార్తెలను కనెను. తెరహు డెబ్బది సంవత్సరములు బ్రదికి అబ్రామును నాహోరును హారానును కనెను.

ڪوڙ ڪوڙ ڪوڙ

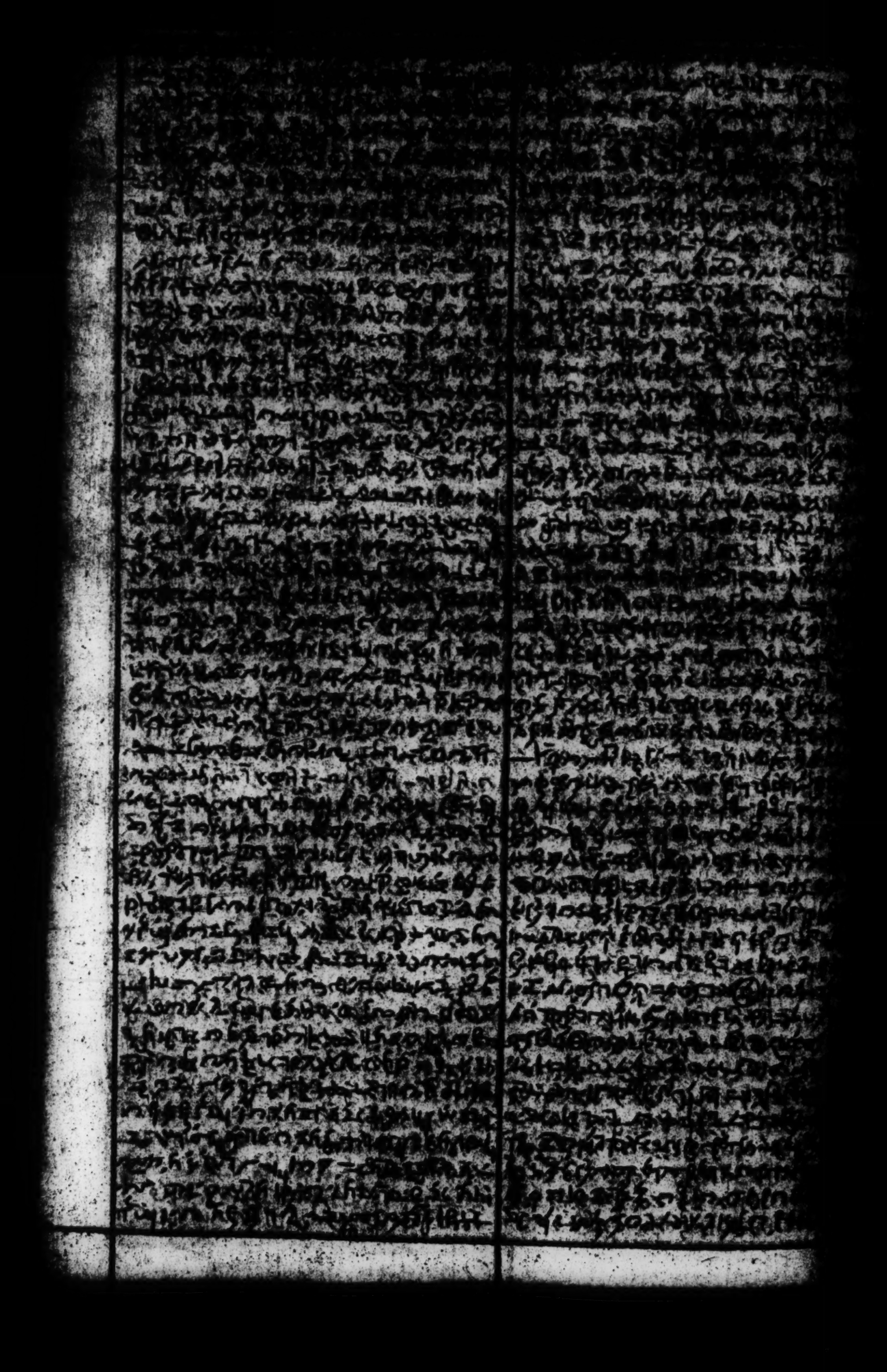

ಕಾಲಿಗೆ ಬಿದ್ದು ಕೊಂಡು ಬೇಡಿಕೊಂಡಳು. ಆಗ ಅವನು ಅವಳನ್ನು ಎಬ್ಬಿಸಿ ಅವಳಿಗೆ ಹೇಳಿದ್ದೇನೆಂದರೆ, ನೀನು ಹೆದರಬೇಡ. ನೀನು ಈ ಕೆಲಸವನ್ನೆಲ್ಲಾ ಮಾಡಿದ್ದರಿಂದ ನಿನಗೆ ಯಾವ ಕೇಡೂ ಬರುವುದಿಲ್ಲ. ನಾನು ನಿನ್ನನ್ನು ಮದುವೆಯಾಗುವೆನು. ಆದರೆ ನಾನು ಮೊದಲು ಹೋಗಿ ಅರಸನಿಗೆ ಹೇಳಿ ಅವನ ಅಪ್ಪಣೆ ಪಡೆಯುವೆನು. ಅವನು ಒಪ್ಪಿದರೆ ನಿನ್ನನ್ನು ಮದುವೆಯಾಗುವೆನು. ಅವನು ಒಪ್ಪದಿದ್ದರೆ ನಿನ್ನನ್ನು ಮದುವೆಯಾಗಲಾರೆನು. ಆಗ ಅವಳು ಅವನಿಗೆ ಹೇಳಿದ್ದೇನೆಂದರೆ, ನೀನು ಅರಸನಿಗೆ ಹೇಳಿ ಅವನ ಅಪ್ಪಣೆ ಪಡೆಯಬೇಕಾಗಿಲ್ಲ. ನಾನು

ר ה

ר ו

ר ז

ר ס

ר ס

ר ס

ר ס

ಕಾಲಾಮುಖ ಸಿದ್ಧಾಂತ ಮತ್ತು ಕಾಲಾಮುಖ ಮಠಗಳು

ಕಾಲಾಮುಖ ಸಿದ್ಧಾಂತ ಮತ್ತು ಕಾಲಾಮುಖ ಮಠಗಳು

ಕಾಲಾಮುಖ ಸಿದ್ಧಾಂತ ಮತ್ತು ಕಾಲಾಮುಖ ಮಠಗಳು

ל ב

ל ג

ל ד

ל ה

ל ו

ל ז

ל ח

ל ט

ఆ ఆ ఆ

ڤ ٤٥

ڤ ٤٥

ڤ ٤٥

ڤ ٤٥

ಕಾಲಿಗೆ ಬಿದ್ದು ಕ್ಷಮೆ ಕೇಳಿದ ಮೇಲೆ ಅವಳು ಅವನನ್ನು ಕ್ಷಮಿಸಿದಳು. ಅವನು ಅವಳ

ሰላም ለእግዚአብሔር ወለሰላም ለሕዝቡ ወለሰላም ለኵሉ ዘይሰመይ በስሙ ቅዱስ

ሰ

ሰ

ሰላም ለኪ ማርያም ድንግል ሰላም ለኪ ማርያም ድንግል ሰላም ለኪ ማርያም ድንግል

ז

ז

ڪ ڪ ڪ

ל ז

ל ח

ו

ב

ג

ד

ה

ו

ז

ח

ט

י

כ

ל

מ

נ

ס

ע

פ

צ

ק

ר

ש

ת

ומלכות בית דוד ומלכות בית חשמונאי ומלכות בית הורדוס ומלכות בית הגר ומלכות בית הגלילי ומלכות בית הכהן ומלכות בית הלוי ומלכות בית הישראלי

ᐊᓂᔑᓇᓯᒪᔨᓂᐊᓂᔑᓇᓯᒪᔨᓂᐊᓂᔑᓇᓯᒪᔨᓂ

ሰ

ሰ

ሰ

ᐊᓂᔑᓇᐯᒧᐎᓐ ᐅᓂᒃᑳᓐ ᐃᓂᓈᑦᑎᐊᓂᒃ

ಸಂಪಾದಕೀಯ

ಕಾಲಾಯ ತಸ್ಮೈ ನಮಃ

ಕಾಲಾಯ ತಸ್ಮೈ ನಮಃ ಎಂಬ ಮಾತು ಕೇಳಿದಾಗಲೆಲ್ಲ ಕಾಲಕ್ಕೆ ಸಲ್ಲಿಸಬೇಕಾದ ಗೌರವ ಎಂಬ ಅರ್ಥವೇ ಹೊಳೆಯುತ್ತದೆ. ಆದರೆ ಕಾಲಕ್ಕೆ ಸಲ್ಲಿಸಬೇಕಾದ ಗೌರವ ಎಂದರೆ ಏನು? ಕಾಲವನ್ನು ಗೌರವಿಸುವುದು ಎಂದರೆ ಏನು? ಕಾಲವನ್ನು ಗೌರವಿಸುವುದು ಎಂದರೆ ಕಾಲವನ್ನು ಅರ್ಥಮಾಡಿಕೊಳ್ಳುವುದು ಎಂದೇ ಅರ್ಥ. ಕಾಲವನ್ನು ಅರ್ಥಮಾಡಿಕೊಳ್ಳುವುದು ಎಂದರೆ ಕಾಲದ ಜೊತೆ ಹೆಜ್ಜೆ ಹಾಕುವುದು ಎಂದೇ ಅರ್ಥ. ಕಾಲದ ಜೊತೆ ಹೆಜ್ಜೆ ಹಾಕುವುದು ಎಂದರೆ ಕಾಲದ ಜೊತೆ ಓಡುವುದು ಎಂದೇ ಅರ್ಥ. ಕಾಲದ ಜೊತೆ ಓಡುವುದು ಎಂದರೆ ಕಾಲದ ಜೊತೆ ಸ್ಪರ್ಧಿಸುವುದು ಎಂದೇ ಅರ್ಥ. ಕಾಲದ ಜೊತೆ ಸ್ಪರ್ಧಿಸುವುದು ಎಂದರೆ ಕಾಲವನ್ನು ಗೆಲ್ಲುವುದು ಎಂದೇ ಅರ್ಥ. ಕಾಲವನ್ನು ಗೆಲ್ಲುವುದು ಎಂದರೆ ಕಾಲವನ್ನು ಮೀರಿ ನಿಲ್ಲುವುದು ಎಂದೇ ಅರ್ಥ. ಕಾಲವನ್ನು ಮೀರಿ ನಿಲ್ಲುವುದು ಎಂದರೆ ಕಾಲಾತೀತರಾಗುವುದು ಎಂದೇ ಅರ್ಥ. ಕಾಲಾತೀತರಾಗ

೧ ಆಗ ಯೆಹೋವನು ಮೋಶೆಗೆ ಹೇಳಿದ್ದೇನಂದರೆ, ೨ ನೀನು ಇಸ್ರಾಯೇಲ್ ಮಕ್ಕಳ ಸಭೆಯವರನ್ನು ಕರೆದು ಅವರಿಗೆ ಹೇಳಬೇಕಾದದ್ದೇನಂದರೆ, ನಾನು ನಿಮ್ಮ ದೇವರಾದ ಯೆಹೋವನು ಪರಿಶುದ್ಧನಾಗಿದ್ದೇನೆ. ೩ ನೀವು ಪರಿಶುದ್ಧರಾಗಿರಿ. ೪ ಯಾಜಕರಾದ ಆರೋನನ ಮಕ್ಕಳು ಯೆಹೋವನಿಗೆ ಸುಡುವ ಯಜ್ಞಗಳನ್ನು ಅರ್ಪಿಸುವಾಗ ಅವರು ಪರಿಶುದ್ಧರಾಗಿರಬೇಕು. ೫ ಅವರು ಪರಿಶುದ್ಧರಾಗಿರಬೇಕು. ಅವರು ಯೆಹೋವನಿಗೆ ಸುಡುವ ಯಜ್ಞಗಳನ್ನು ಅರ್ಪಿಸುವಾಗ ಅವರು ಪರಿಶುದ್ಧರಾಗಿರಬೇಕು. ೬ ಅವರು ಪರಿಶುದ್ಧರಾಗಿರಬೇಕು. ಅವರು ಯೆಹೋವನಿಗೆ ಸುಡುವ ಯಜ್ಞಗಳನ್ನು ಅರ್ಪಿಸುವಾಗ ಅವರು ಪರಿಶುದ್ಧರಾಗಿರಬೇಕು. ೭ ಅವರು ಪರಿಶುದ್ಧರಾಗಿರಬೇಕು. ಅವರು ಯೆಹೋವನಿಗೆ ಸುಡುವ ಯಜ್ಞಗಳನ್ನು ಅರ್ಪಿಸುವಾಗ ಅವರು ಪರಿಶುದ್ಧರಾಗಿರಬೇಕು. ೮ ಅವರು ಪರಿಶುದ್ಧರಾಗಿರಬೇಕು. ಅವರು ಯೆಹೋವನಿಗೆ ಸುಡುವ ಯಜ್ಞಗಳನ್ನು ಅರ್ಪಿಸುವಾಗ ಅವರು ಪರಿಶುದ್ಧರಾಗಿರಬೇಕು. ೯ ಅವರು ಪರಿಶುದ್ಧರಾಗಿರಬೇಕು. ಅವರು ಯೆಹೋವನಿಗೆ ಸುಡುವ ಯಜ್ಞಗಳನ್ನು ಅರ್ಪಿಸುವಾಗ ಅವರು ಪರಿಶುದ್ಧರಾಗಿರಬೇಕು. ೧೦ ಅವರು ಪರಿಶುದ್ಧರಾಗಿರಬೇಕು. ಅವರು ಯೆಹೋವನಿಗೆ ಸುಡುವ ಯಜ್ಞಗಳನ್ನು ಅರ್ಪಿಸುವಾಗ ಅವರು ಪರಿಶುದ್ಧರಾಗಿರಬೇಕು. ೧೧ ಅವರು ಪರಿಶುದ್ಧರಾಗಿರಬೇಕು. ಅವರು ಯೆಹೋವನಿಗೆ ಸುಡುವ ಯಜ್ಞಗಳನ್ನು ಅರ್ಪಿಸುವಾಗ ಅವರು ಪರಿಶುದ್ಧರಾಗಿರಬೇಕು. ೧೨ ಅವರು ಪರಿಶುದ್ಧರಾಗಿರಬೇಕು. ಅವರು ಯೆಹೋವನಿಗೆ ಸುಡುವ ಯಜ್ಞಗಳನ್ನು ಅರ್ಪಿಸುವಾಗ ಅವರು ಪರಿಶುದ್ಧರಾಗಿರಬೇಕು. ೧೩ ಅವರು ಪರಿಶುದ್ಧರಾಗಿರಬೇಕು. ಅವರು ಯೆಹೋವನಿಗೆ ಸುಡುವ ಯಜ್ಞಗಳನ್ನು ಅರ್ಪಿಸುವಾಗ ಅವರು ಪರಿಶುದ್ಧರಾಗಿರಬೇಕು. ೧೪ ಅವರು ಪರಿಶುದ್ಧರಾಗಿರಬೇಕು. ಅವರು ಯೆಹೋವನಿಗೆ ಸುಡುವ ಯಜ್ಞಗಳನ್ನು ಅರ್ಪಿಸುವಾಗ ಅವರು ಪರಿಶುದ್ಧರಾಗಿರಬೇಕು. ೧೫ ಅವರು ಪರಿಶುದ್ಧರಾಗಿರಬೇಕು. ಅವರು ಯೆಹೋವನಿಗೆ ಸುಡುವ ಯಜ್ಞಗಳನ್ನು ಅರ್ಪಿಸುವಾಗ ಅವರು ಪರಿಶುದ್ಧರಾಗಿರಬೇಕು. ೧೬ ಅವರು ಪರಿಶುದ್ಧರಾಗಿರಬೇಕು. ಅವರು ಯೆಹೋವನಿಗೆ ಸುಡುವ ಯಜ್ಞಗಳನ್ನು ಅರ್ಪಿಸುವಾಗ ಅವರು ಪರಿಶುದ್ಧರಾಗಿರಬೇಕು. ೧೭ ಅವರು ಪರಿಶುದ್ಧರಾಗಿರಬೇಕು. ಅವರು ಯೆಹೋವನಿಗೆ ಸುಡುವ ಯಜ್ಞಗಳನ್ನು ಅರ್ಪಿಸುವಾಗ ಅವರು ಪರಿಶುದ್ಧರಾಗಿರಬೇಕು. ೧೮ ಅವರು ಪರಿಶುದ್ಧರಾಗಿರಬೇಕು. ಅವರು ಯೆಹೋವನಿಗೆ ಸುಡುವ ಯಜ್ಞಗಳನ್ನು ಅರ್ಪಿಸುವಾಗ ಅವರು ಪರಿಶುದ್ಧರಾಗಿರಬೇಕು. ೧೯ ಅವರು ಪರಿಶುದ್ಧರಾಗಿರಬೇಕು. ಅವರು ಯೆಹೋವನಿಗೆ ಸುಡುವ ಯಜ್ಞಗಳನ್ನು ಅರ್ಪಿಸುವಾಗ ಅವರು ಪರಿಶುದ್ಧರಾಗಿರಬೇಕು. ೨೦ ಅವರು ಪರಿಶುದ್ಧರಾಗಿರಬೇಕು. ಅವರು ಯೆಹೋವನಿಗೆ ಸುಡುವ ಯಜ್ಞಗಳನ್ನು ಅರ್ಪಿಸುವಾಗ ಅವರು ಪರಿಶುದ್ಧರಾಗಿರಬೇಕು. ೨೧ ಅವರು ಪರಿಶುದ್ಧರಾಗಿರಬೇಕು. ಅವರು ಯೆಹೋವನಿಗೆ ಸುಡುವ ಯಜ್ಞಗಳನ್ನು ಅರ್ಪಿಸುವಾಗ ಅವರು ಪರಿಶುದ್ಧರಾಗಿರಬೇಕು. ೨೨ ಅವರು ಪರಿಶುದ್ಧರಾಗಿರಬೇಕು. ಅವರು ಯೆಹೋವನಿಗೆ ಸುಡುವ ಯಜ್ಞಗಳನ್ನು ಅರ್ಪಿಸುವಾಗ ಅವರು ಪರಿಶುದ್ಧರಾಗಿರಬೇಕು. ೨೩ ಅವರು ಪರಿಶುದ್ಧರಾಗಿರಬೇಕು. ಅವರು ಯೆಹೋವನಿಗೆ ಸುಡುವ ಯಜ್ಞಗಳನ್ನು ಅರ್ಪಿಸುವಾಗ ಅವರು ಪರಿಶುದ್ಧರಾಗಿರಬೇಕು. ೨೪ ಅವರು ಪರಿಶುದ್ಧರಾಗಿರಬೇಕು. ಅವರು ಯೆಹೋವನಿಗೆ ಸುಡುವ ಯಜ್ಞಗಳನ್ನು ಅರ್ಪಿಸುವಾಗ ಅವರು ಪರಿಶುದ್ಧರಾಗಿರಬೇಕು. ೨೫ ಅವರು ಪರಿಶುದ್ಧರಾಗಿರಬೇಕು. ಅವರು ಯೆಹೋವನಿಗೆ ಸುಡುವ ಯಜ್ಞಗಳನ್ನು ಅರ್ಪಿಸುವಾಗ ಅವರು ಪರಿಶುದ್ಧರಾಗಿರಬೇಕು. ೨೬ ಅವರು ಪರಿಶುದ್ಧರಾಗಿರಬೇಕು. ಅವರು ಯೆಹೋವನಿಗೆ ಸುಡುವ ಯಜ್ಞಗಳನ್ನು ಅರ್ಪಿಸುವಾಗ ಅವರು ಪರಿಶುದ್ಧರಾಗಿರಬೇಕು. ೨೭ ಅವರು ಪರಿಶುದ್ಧರಾಗಿರಬೇಕು. ಅವರು ಯೆಹೋವನಿಗೆ ಸುಡುವ ಯಜ್ಞಗಳನ್ನು ಅರ್ಪಿಸುವಾಗ ಅವರು ಪರಿಶುದ್ಧರಾಗಿರಬೇಕು. ೨೮ ಅವರು ಪರಿಶುದ್ಧರಾಗಿರಬೇಕು. ಅವರು ಯೆಹೋವನಿಗೆ ಸುಡುವ ಯಜ್ಞಗಳನ್ನು ಅರ್ಪಿಸುವಾಗ ಅವರು ಪರಿಶುದ್ಧರಾಗಿರಬೇಕು. ೨೯ ಅವರು ಪರಿಶುದ್ಧರಾಗಿರಬೇಕು. ಅವರು ಯೆಹೋವನಿಗೆ ಸುಡುವ ಯಜ್ಞಗಳನ್ನು ಅರ್ಪಿಸುವಾಗ ಅವರು ಪರಿಶುದ್ಧರಾಗಿರಬೇಕು. ೩೦ ಅವರು ಪರಿಶುದ್ಧರಾಗಿರಬೇಕು. ಅವರು ಯೆಹೋವನಿಗೆ ಸುಡುವ ಯಜ್ಞಗಳನ್ನು ಅರ್ಪಿಸುವಾಗ ಅವರು ಪರಿಶುದ್ಧರಾಗಿರಬೇಕು. ೩೧ ಅವರು ಪರಿಶುದ್ಧರಾಗಿರಬೇಕು. ಅವರು ಯೆಹೋವನಿಗೆ ಸುಡುವ ಯಜ್ಞಗಳನ್ನು ಅರ್ಪಿಸುವಾಗ ಅವರು ಪರಿಶುದ್ಧರಾಗಿರಬೇಕು. ೩೨ ಅವರು ಪರಿಶುದ್ಧರಾಗಿರಬೇಕು. ಅವರು ಯೆಹೋವನಿಗೆ ಸುಡುವ ಯಜ್ಞಗಳನ್ನು ಅರ್ಪಿಸುವಾಗ ಅವರು ಪರಿಶುದ್ಧರಾಗಿರಬೇಕು. ೩೩ ಅವರು ಪರಿಶುದ್ಧರಾಗಿರಬೇಕು. ಅವರು ಯೆಹೋವನಿಗೆ ಸುಡುವ ಯಜ್ಞಗಳನ್ನು ಅರ್ಪಿಸುವಾಗ ಅವರು ಪರಿಶುದ್ಧರಾಗಿರಬೇಕು. ೩೪ ಅವರು ಪರಿಶುದ್ಧರಾಗಿರಬೇಕು. ಅವರು ಯೆಹೋವನಿಗೆ ಸುಡುವ ಯಜ್ಞಗಳನ್ನು ಅರ್ಪಿಸುವಾಗ ಅವರು ಪರಿಶುದ್ಧರಾಗಿರಬೇಕು. ೩೫ ಅವರು ಪರಿಶುದ್ಧರಾಗಿರಬೇಕು. ಅವರು ಯೆಹೋವನಿಗೆ ಸುಡುವ ಯಜ್ಞಗಳನ್ನು ಅರ್ಪಿಸುವಾಗ ಅವರು ಪರಿಶುದ್ಧರಾಗಿರಬೇಕು. ೩೬ ಅವರು ಪರಿಶುದ್ಧರಾಗಿರಬೇಕು. ಅವರು ಯೆಹೋವನಿಗೆ ಸುಡುವ ಯಜ್ಞಗಳನ್ನು ಅರ್ಪಿಸುವಾಗ ಅವರು ಪರಿಶುದ್ಧರಾಗಿರಬೇಕು. ೩೭ ಅವರು ಪರಿಶುದ್ಧರಾಗಿರಬೇಕು. ಅವರು ಯೆಹೋವನಿಗೆ ಸುಡುವ ಯಜ್ಞಗಳನ್ನು ಅರ್ಪಿಸುವಾಗ ಅವರು ಪರಿಶುದ್ಧರಾಗಿರಬೇಕು. ೩೮ ಅವರು ಪರಿಶುದ್ಧರಾಗಿರಬೇಕು. ಅವರು ಯೆಹೋವನಿಗೆ ಸುಡುವ ಯಜ್ಞಗಳನ್ನು ಅರ್ಪಿಸುವಾಗ ಅವರು ಪರಿಶುದ್ಧರಾಗಿರಬೇಕು. ೩೯ ಅವರು ಪರಿಶುದ್ಧರಾಗಿರಬೇಕು. ಅವರು ಯೆಹೋವನಿಗೆ ಸುಡುವ ಯಜ್ಞಗಳನ್ನು ಅರ್ಪಿಸುವಾಗ ಅವರು ಪರಿಶುದ್ಧರಾಗಿರಬೇಕು. ೪೦ ಅವರು ಪರಿಶುದ್ಧರಾಗಿರಬೇಕು. ಅವರು ಯೆಹೋವನಿಗೆ ಸುಡುವ ಯಜ್ಞಗಳನ್ನು ಅರ್ಪಿಸುವಾಗ ಅವರು ಪರಿಶುದ್ಧರಾಗಿರಬೇಕು. ೪೧ ಅವರು ಪರಿಶುದ್ಧರಾಗಿರಬೇಕು. ಅವರು ಯೆಹೋವನಿಗೆ ಸುಡುವ ಯಜ್ಞಗಳನ್ನು ಅರ್ಪಿಸುವಾಗ ಅವರು ಪರಿಶುದ್ಧರಾಗಿರಬೇಕು. ೪೨ ಅವರು ಪರಿಶುದ್ಧರಾಗಿರಬೇಕು. ಅವರು ಯೆಹೋವನಿಗೆ ಸುಡುವ ಯಜ್ಞಗಳನ್ನು ಅರ್ಪಿಸುವಾಗ ಅವರು ಪರಿಶುದ್ಧರಾಗಿರಬೇಕು. ೪೩ ಅವರು ಪರಿಶುದ್ಧರಾಗಿರಬೇಕು. ಅವರು ಯೆಹೋವನಿಗೆ ಸುಡುವ ಯಜ್ಞಗಳನ್ನು ಅರ್ಪಿಸುವಾಗ ಅವರು ಪರಿಶುದ್ಧರಾಗಿರಬೇಕು. ೪೪ ಅವರು ಪರಿಶುದ್ಧರಾಗಿರಬೇಕು. ಅವರು ಯೆಹೋವನಿಗೆ ಸುಡುವ ಯಜ್ಞಗಳನ್ನು ಅರ್ಪಿಸುವಾಗ ಅವರು ಪರಿಶುದ್ಧರಾಗಿರಬೇಕು. ೪೫ ಅವರು ಪರಿಶುದ್ಧರಾಗಿರಬೇಕು. ಅವರು ಯೆಹೋವನಿಗೆ ಸುಡುವ ಯಜ್ಞಗಳನ್ನು ಅರ್ಪಿಸುವಾಗ ಅವರು ಪರಿಶುದ್ಧರಾಗಿರಬೇಕು. ೪೬ ಅವರು ಪರಿಶುದ್ಧರಾಗಿರಬೇಕು. ಅವರು ಯೆಹೋವನಿಗೆ ಸುಡುವ ಯಜ್ಞಗಳನ್ನು ಅರ್ಪಿಸುವಾಗ ಅವರು ಪರಿಶುದ್ಧರಾಗಿರಬೇಕು. ೪೭ ಅವರು ಪರಿಶುದ್ಧರಾಗಿರಬೇಕು. ಅವರು ಯೆಹೋವನಿಗೆ ಸುಡುವ ಯಜ್ಞಗಳನ್ನು ಅರ್ಪಿಸುವಾಗ ಅವರು ಪರಿಶುದ್ಧರಾಗಿರಬೇಕು. ೪೮ ಅವರು ಪರಿಶುದ್ಧರಾಗಿರಬೇಕು. ಅವರು ಯೆಹೋವನಿಗೆ ಸುಡುವ ಯಜ್ಞಗಳನ್ನು ಅರ್ಪಿಸುವಾಗ ಅವರು ಪರಿಶುದ್ಧರಾಗಿರಬೇಕು. ೪೯ ಅವರು ಪರಿಶುದ್ಧರಾಗಿರಬೇಕು. ಅವರು ಯೆಹೋವನಿಗೆ ಸುಡುವ ಯಜ್ಞಗಳನ್ನು ಅರ್ಪಿಸುವಾಗ ಅವರು ಪರಿಶುದ್ಧರಾಗಿರಬೇಕು. ೫೦ ಅವರು ಪರಿಶುದ್ಧರಾಗಿರಬೇಕು. ಅವರು ಯೆಹೋವನಿಗೆ ಸುಡುವ ಯಜ್ಞಗಳನ್ನು ಅರ್ಪಿಸುವಾಗ ಅವರು ಪರಿಶುದ್ಧರಾಗಿರಬೇಕು. ೫೧ ಅವರು ಪರಿಶುದ್ಧರಾಗಿರಬೇಕು. ಅವರು ಯೆಹೋವನಿಗೆ ಸುಡುವ ಯಜ್ಞಗಳನ್ನು ಅರ್ಪಿಸುವಾಗ ಅವರು ಪರಿಶುದ್ಧರಾಗಿರಬೇಕು. ೫೨ ಅವರು ಪರಿಶುದ್ಧರಾಗಿರಬೇಕು. ಅವರು ಯೆಹೋವನಿಗೆ ಸುಡುವ ಯಜ್ಞಗಳನ್ನು ಅರ್ಪಿಸುವಾಗ ಅವರು ಪರಿಶುದ್ಧರಾಗಿರಬೇಕು. ೫೩ ಅವರು ಪರಿಶುದ್ಧರಾಗಿರಬೇಕು. ಅವರು ಯೆಹೋವನಿಗೆ ಸುಡುವ ಯಜ್ಞಗಳನ್ನು ಅರ್ಪಿಸುವಾಗ ಅವರು ಪರಿಶುದ್ಧರಾಗಿರಬೇಕು. ೫೪ ಅವರು ಪರಿಶುದ್ಧರಾಗಿರಬೇಕು. ಅವರು ಯೆಹೋವನಿಗೆ ಸುಡುವ ಯಜ್ಞಗಳನ್ನು ಅರ್ಪಿಸುವಾಗ ಅವರು ಪರಿಶುದ್ಧರಾಗಿರಬೇಕು. ೫೫ ಅವರು ಪರಿಶುದ್ಧರಾಗಿರಬೇಕು. ಅವರು ಯೆಹೋವನಿಗೆ ಸುಡುವ ಯಜ್ಞಗಳನ್ನು ಅರ್ಪಿಸುವಾಗ ಅವರು ಪರಿಶುದ್ಧರಾಗಿರಬೇಕು. ೫೬ ಅವರು ಪರಿಶುದ್ಧರಾಗಿರಬೇಕು. ಅವರು ಯೆಹೋವನಿಗೆ ಸುಡುವ ಯಜ್ಞಗಳನ್ನು ಅರ್ಪಿಸುವಾಗ ಅವರು ಪರಿಶುದ್ಧರಾಗಿರಬೇಕು. ೫೭ ಅವರು ಪರಿಶುದ್ಧರಾಗಿರಬೇಕು. ಅವರು ಯೆಹೋವನಿಗೆ ಸುಡುವ ಯಜ್ಞಗಳನ್ನು ಅರ್ಪಿಸುವಾಗ ಅವರು ಪರಿಶುದ್ಧರಾಗಿರಬೇಕು. ೫೮ ಅವರು ಪರಿಶುದ್ಧರಾಗಿರಬೇಕು. ಅವರು ಯೆಹೋವನಿಗೆ ಸುಡುವ ಯಜ್ಞಗಳನ್ನು ಅರ್ಪಿಸುವಾಗ ಅವರು ಪರಿಶುದ್ಧರಾಗಿರಬೇಕು. ೫೯ ಅವರು ಪರಿಶುದ್ಧರಾಗಿರಬೇಕು. ಅವರು ಯೆಹೋವನಿಗೆ ಸುಡುವ ಯಜ್ಞಗಳನ್ನು ಅರ್ಪಿಸುವಾಗ ಅವರು ಪರಿಶುದ್ಧರಾಗಿರಬೇಕು. ೬೦ ಅವರು ಪರಿಶುದ್ಧರಾಗಿರಬೇಕು. ಅವರು ಯೆಹೋವನಿಗೆ ಸುಡುವ ಯಜ್ಞಗಳನ್ನು ಅರ್ಪಿಸುವಾಗ ಅವರು ಪರಿಶುದ್ಧರಾಗಿರಬೇಕು. ೬೧ ಅವರು ಪರಿಶುದ್ಧರಾಗಿರಬೇಕು. ಅವರು ಯೆಹೋವನಿಗೆ ಸುಡುವ ಯಜ್ಞಗಳನ್ನು ಅರ್ಪಿಸುವಾಗ ಅವರು ಪರಿಶುದ್ಧರಾಗಿರಬೇಕು. ೬೨ ಅವರು ಪರಿಶುದ್ಧರಾಗಿರಬೇಕು. ಅವರು ಯೆಹೋವನಿಗೆ ಸುಡುವ ಯಜ್ಞಗಳನ್ನು ಅರ್ಪಿಸುವಾಗ ಅವರು ಪರಿಶುದ್ಧರಾಗಿರಬೇಕು. ೬೩ ಅವರು ಪರಿಶುದ್ಧರಾಗಿರಬೇಕು. ಅವರು ಯೆಹೋವನಿಗೆ ಸುಡುವ ಯಜ್ಞಗಳನ್ನು ಅರ್ಪಿಸುವಾಗ ಅವರು ಪರಿಶುದ್ಧರಾಗಿರಬೇಕು. ೬೪ ಅವರು ಪರಿಶುದ್ಧರಾಗಿರಬೇಕು. ಅವರು ಯೆಹೋವನಿಗೆ ಸುಡುವ ಯಜ್ಞಗಳನ್ನು ಅರ್ಪಿಸುವಾಗ ಅವರು ಪರಿಶುದ್ಧರಾಗಿರಬೇಕು. ೬೫ ಅವರು ಪರಿಶುದ್ಧರಾಗಿರಬೇಕು. ಅವರು ಯೆಹೋವನಿಗೆ ಸುಡುವ ಯಜ್ಞಗಳನ್ನು ಅರ್ಪಿಸುವಾಗ ಅವರು ಪರಿಶುದ್ಧರಾಗಿರಬೇಕು. ೬೬ ಅವರು ಪರಿಶುದ್ಧರಾಗಿರಬೇಕು. ಅವರು ಯೆಹೋವನಿಗೆ ಸುಡುವ ಯಜ್ಞಗಳನ್ನು ಅರ್ಪಿಸುವಾಗ ಅವರು ಪರಿಶುದ್ಧರಾಗಿರಬೇಕು. ೬೭ ಅವರು ಪರಿಶುದ್ಧರಾಗಿರಬೇಕು. ಅವರು ಯೆಹೋವನಿಗೆ ಸುಡುವ ಯಜ್ಞಗಳನ್ನು ಅರ್ಪಿಸುವಾಗ ಅವರು ಪರಿಶುದ್ಧರಾಗಿರಬೇಕು. ೬೮ ಅವರು ಪರಿಶುದ್ಧರಾಗಿರಬೇಕು. ಅವರು ಯೆಹೋವನಿಗೆ ಸುಡುವ ಯಜ್ಞಗಳನ್ನು ಅರ್ಪಿಸುವಾಗ ಅವರು ಪರಿಶುದ್ಧರಾಗಿರಬೇಕು. ೬೯ ಅವರು ಪರಿಶುದ್ಧರಾಗಿರಬೇಕು. ಅವರು ಯೆಹೋವನಿಗೆ ಸುಡುವ ಯಜ್ಞಗಳನ್ನು ಅರ್ಪಿಸುವಾಗ ಅವರು ಪರಿಶುದ್ಧರಾಗಿರಬೇಕು. ೭೦ ಅವರು ಪರಿಶುದ್ಧರಾಗಿರಬೇಕು. ಅವರು ಯೆಹೋವನಿಗೆ ಸುಡುವ ಯಜ್ಞಗಳನ್ನು ಅರ್ಪಿಸುವಾಗ ಅವರು ಪರಿಶುದ್ಧರಾಗಿರಬೇಕು. ೭೧ ಅವರು ಪರಿಶುದ್ಧರಾಗಿರಬೇಕು. ಅವರು ಯೆಹೋವನಿಗೆ ಸುಡುವ ಯಜ್ಞಗಳನ್ನು ಅರ್ಪಿಸುವಾಗ ಅವರು ಪರಿಶುದ್ಧರಾಗಿರಬೇಕು. ೭೨ ಅವರು ಪರಿಶುದ್ಧರಾಗಿರಬೇಕು. ಅವರು ಯೆಹೋವನಿಗೆ ಸುಡುವ ಯಜ್ಞಗಳನ್ನು ಅರ್ಪಿಸುವಾಗ ಅವರು ಪರಿಶುದ್ಧರಾಗಿರಬೇಕು. ೭೩ ಅವರು ಪರಿಶುದ್ಧರಾಗಿರಬೇಕು. ಅವರು ಯೆಹೋವನಿಗೆ ಸುಡುವ ಯಜ್ಞಗಳನ್ನು ಅರ್ಪಿಸುವಾಗ ಅವರು ಪರಿಶುದ್ಧರಾಗಿರಬೇಕು. ೭೪ ಅವರು ಪರಿಶುದ್ಧರಾಗಿರಬೇಕು. ಅವರು ಯೆಹೋವನಿಗೆ ಸುಡುವ ಯಜ್ಞಗಳನ್ನು ಅರ್ಪಿಸುವಾಗ ಅವರು ಪರಿಶುದ್ಧರಾಗಿರಬೇಕು. ೭೫ ಅವರು ಪರಿಶುದ್ಧರಾಗಿರಬೇಕು. ಅವರು ಯೆಹೋವನಿಗೆ ಸುಡುವ ಯಜ್ಞಗಳನ್ನು ಅರ್ಪಿಸುವಾಗ ಅವರು ಪರಿಶುದ್ಧರಾಗಿರಬೇಕು. ೭೬ ಅವರು ಪರಿಶುದ್ಧರಾಗಿರಬೇಕು. ಅವರು ಯೆಹೋವನಿಗೆ ಸುಡುವ ಯಜ್ಞಗಳನ್ನು ಅರ್ಪಿಸುವಾಗ ಅವರು ಪರಿಶುದ್ಧರಾಗಿರಬೇಕು. ೭೭ ಅವರು ಪರಿಶುದ್ಧರಾಗಿರಬೇಕು. ಅವರು ಯೆಹೋವನಿಗೆ ಸುಡುವ ಯಜ್ಞಗಳನ್ನು ಅರ್ಪಿಸುವಾಗ ಅವರು ಪರಿಶುದ್ಧರಾಗಿರಬೇಕು. ೭೮ ಅವರು ಪರಿಶುದ್ಧರಾಗಿರಬೇಕು. ಅವರು ಯೆಹೋವನಿಗೆ ಸುಡುವ ಯಜ್ಞಗಳನ್ನು ಅರ್ಪಿಸುವಾಗ ಅವರು ಪರಿಶುದ್ಧರಾಗಿರಬೇಕು. ೭೯ ಅವರು ಪರಿಶುದ್ಧರಾಗಿರಬೇಕು. ಅವರು ಯೆಹೋವನಿಗೆ ಸುಡುವ ಯಜ್ಞಗಳನ್ನು ಅರ್ಪಿಸುವಾಗ ಅವರು ಪರಿಶುದ್ಧರಾಗಿರಬೇಕು. ೮೦ ಅವರು ಪರಿಶುದ್ಧರಾಗಿರಬೇಕು. ಅವರು ಯೆಹೋವನಿಗೆ ಸುಡುವ ಯಜ್ಞಗಳನ್ನು ಅರ್ಪಿಸುವಾಗ ಅವರು ಪರಿಶುದ್ಧರಾಗಿರಬೇಕು. ೮೧ ಅವರು ಪರಿಶುದ್ಧರಾಗಿರಬೇಕು. ಅವರು ಯೆಹೋವನಿಗೆ ಸುಡುವ ಯಜ್ಞಗಳನ್ನು ಅರ್ಪಿಸುವಾಗ ಅವರು ಪರಿಶುದ್ಧರಾಗಿರಬೇಕು. ೮೨ ಅವರು ಪರಿಶುದ್ಧರಾಗಿರಬೇಕು. ಅವರು ಯೆಹೋವನಿಗೆ ಸುಡುವ ಯಜ್ಞಗಳನ್ನು ಅರ್ಪಿಸುವಾಗ ಅವರು ಪರಿಶುದ್ಧರಾಗಿರಬೇಕು. ೮೩ ಅವರು ಪರಿಶುದ್ಧರಾಗಿರಬೇಕು. ಅವರು ಯೆಹೋವನಿಗೆ ಸುಡುವ ಯಜ್ಞಗಳನ್ನು ಅರ್ಪಿಸುವಾಗ ಅವರು ಪರಿಶುದ್ಧರಾಗಿರಬೇಕು. ೮೪ ಅವರು ಪರಿಶುದ್ಧರಾಗಿರಬೇಕು. ಅವರು ಯೆಹೋವನಿಗೆ ಸುಡುವ ಯಜ್ಞಗಳನ್ನು ಅರ್ಪಿಸುವಾಗ ಅವರು ಪರಿಶುದ್ಧರಾಗಿರಬೇಕು. ೮೫ ಅವರು ಪರಿಶುದ್ಧರಾಗಿರಬೇಕು. ಅವರು ಯೆಹೋವನಿಗೆ ಸುಡುವ ಯಜ್ಞಗಳನ್ನು ಅರ್ಪಿಸುವಾಗ ಅವರು ಪರಿಶುದ್ಧರಾಗಿರಬೇಕು. ೮೬ ಅವರು ಪರಿಶುದ್ಧರಾಗಿರಬೇಕು. ಅವರು ಯೆಹೋವನಿಗೆ ಸುಡುವ ಯಜ್ಞಗಳನ್ನು ಅರ್ಪಿಸುವಾಗ ಅವರು ಪರಿಶುದ್ಧರಾಗಿರಬೇಕು. ೮೭ ಅವರು ಪರಿಶುದ್ಧರಾಗಿರಬೇಕು. ಅವರು ಯೆಹೋವನಿಗೆ ಸುಡುವ ಯಜ್ಞಗಳನ್ನು ಅರ್ಪಿಸುವಾಗ ಅವರು ಪರಿಶುದ್ಧರಾಗಿರಬೇಕು. ೮೮ ಅವರು ಪರಿಶುದ್ಧರಾಗಿರಬೇಕು. ಅವರು ಯೆಹೋವನಿಗೆ ಸುಡುವ ಯಜ್ಞಗಳನ್ನು ಅರ್ಪಿಸುವಾಗ ಅವರು ಪರಿಶುದ್ಧರಾಗಿರಬೇಕು. ೮೯ ಅವರು ಪರಿಶುದ್ಧರಾಗಿರಬೇಕು. ಅವರು ಯೆಹೋವನಿಗೆ ಸುಡುವ ಯಜ್ಞಗಳನ್ನು ಅರ್ಪಿಸುವಾಗ ಅವರು ಪರಿಶುದ್ಧರಾಗಿರಬೇಕು. ೯೦ ಅವರು ಪರಿಶುದ್ಧರಾಗಿರಬೇಕು. ಅವರು ಯೆಹೋವನಿಗೆ ಸುಡುವ ಯಜ್ಞಗಳನ್ನು ಅರ್ಪಿಸುವಾಗ ಅವರು ಪರಿಶುದ್ಧರಾಗಿರಬೇಕು. ೯೧ ಅವರು ಪರಿಶುದ್ಧರಾಗಿರಬೇಕು. ಅವರು ಯೆಹೋವನಿಗೆ ಸುಡುವ ಯಜ್ಞಗಳನ್ನು ಅರ್ಪಿಸುವಾಗ ಅವರು ಪರಿಶುದ್ಧರಾಗಿರಬೇಕು. ೯೨ ಅವರು ಪರಿಶುದ್ಧರಾಗಿರಬೇಕು. ಅವರು ಯೆಹೋವನಿಗೆ ಸುಡುವ ಯಜ್ಞಗಳನ್ನು ಅರ್ಪಿಸುವಾಗ ಅವರು ಪರಿಶುದ್ಧರಾಗಿರಬೇಕು. ೯೩ ಅವರು ಪರಿಶುದ್ಧರಾಗಿರಬೇಕು. ಅವರು ಯೆಹೋವನಿಗೆ ಸುಡುವ ಯಜ್ಞಗಳನ್ನು ಅರ್ಪಿಸುವಾಗ ಅವರು ಪರಿಶುದ್ಧರಾಗಿರಬೇಕು. ೯೪ ಅವರು ಪರಿಶುದ್ಧರಾಗಿರಬೇಕು. ಅವರು ಯೆಹೋವನಿಗೆ ಸುಡುವ ಯಜ್ಞಗಳನ್ನು ಅರ್ಪಿಸುವಾಗ ಅವರು ಪರಿಶುದ್ಧರಾಗಿರಬೇಕು. ೯೫ ಅವರು ಪರಿಶುದ್ಧರಾಗಿರಬೇಕು. ಅವರು ಯೆಹೋವನಿಗೆ ಸುಡುವ ಯಜ್ಞಗಳನ್ನು ಅರ್ಪಿಸುವಾಗ ಅವರು ಪರಿಶುದ್ಧರಾಗಿರಬೇಕು. ೯೬ ಅವರು ಪರಿಶುದ್ಧರಾಗಿರಬೇಕು. ಅವರು ಯೆಹೋವನಿಗೆ ಸುಡುವ ಯಜ್ಞಗಳನ್ನು ಅರ್ಪಿಸುವಾಗ ಅವರು ಪರಿಶುದ್ಧರಾಗಿರಬೇಕು. ೯೭ ಅವರು ಪರಿಶುದ್ಧರಾಗಿರಬೇಕು. ಅವರು ಯೆಹೋವನಿಗೆ ಸುಡುವ ಯಜ್ಞಗಳನ್ನು ಅರ್ಪಿಸುವಾಗ ಅವರು ಪರಿಶುದ್ಧರಾಗಿರಬೇಕು. ೯೮ ಅವರು ಪರಿಶುದ್ಧರಾಗಿರಬೇಕು. ಅವರು ಯೆಹೋವನಿಗೆ ಸುಡುವ ಯಜ್ಞಗಳನ್ನು ಅರ್ಪಿಸುವಾಗ ಅವರು ಪರಿಶುದ್ಧರಾಗಿರಬೇಕು. ೯೯ ಅವರು ಪರಿಶುದ್ಧರಾಗಿರಬೇಕು. ಅವರು ಯೆಹೋವನಿಗೆ ಸುಡುವ ಯಜ್ಞಗಳನ್ನು ಅರ್ಪಿಸುವಾಗ ಅವರು ಪರಿಶುದ್ಧರಾಗಿರಬೇಕು. ೧೦೦ ಅವರು ಪರಿಶುದ್ಧರಾಗಿರಬೇಕು. ಅವರು ಯೆಹೋವನಿಗೆ ಸುಡುವ ಯಜ್ಞಗಳನ್ನು ಅರ್ಪಿಸುವಾಗ ಅವರು ಪರಿಶುದ್ಧರಾಗಿರಬೇಕು. ೧೦೧ ಅವರು ಪರಿಶುದ್ಧರಾಗಿರಬೇಕು. ಅವರು ಯೆಹೋವನಿಗೆ ಸುಡುವ ಯಜ್ಞಗಳನ್ನು ಅರ್ಪಿಸುವಾಗ ಅವರು ಪರಿಶುದ್ಧರಾಗಿರಬೇಕು. ೧೦೨ ಅವರು ಪರಿಶುದ್ಧರಾಗಿರಬೇಕು. ಅವರು ಯೆಹೋವನಿಗೆ ಸುಡುವ ಯಜ್ಞಗಳನ್ನು ಅರ್ಪಿಸುವಾಗ ಅವರು ಪರಿಶುದ್ಧರಾಗಿರಬೇಕು. ೧೦೩ ಅವರು ಪರಿಶುದ್ಧರಾಗಿರಬೇಕು. ಅವರು ಯೆಹೋವನಿಗೆ ಸುಡುವ ಯಜ್ಞಗಳನ್ನು ಅರ್ಪಿಸುವಾಗ ಅವರು ಪರಿಶುದ್ಧರಾಗಿರಬೇಕು. ೧೦೪ ಅವರು ಪರಿಶುದ್ಧರಾಗಿರಬೇಕು. ಅವರು ಯೆಹೋವನಿಗೆ ಸುಡುವ ಯಜ್ಞಗಳನ್ನು ಅರ್ಪಿಸುವಾಗ ಅವರು ಪರಿಶುದ್ಧರಾಗಿರಬೇಕು. ೧೦೫ ಅವರು ಪರಿಶುದ್ಧರಾಗಿರಬೇಕು. ಅವರು ಯೆಹೋವನಿಗೆ ಸುಡುವ ಯಜ್ಞಗಳನ್ನು ಅರ್ಪಿಸುವಾಗ ಅವರು ಪರಿಶುದ್ಧರಾಗಿರಬೇಕು. ೧೦೬ ಅವರು ಪರಿಶುದ್ಧರಾಗಿರಬೇಕು. ಅವರು ಯೆಹೋವನಿಗೆ ಸು

ז

ב

ג

ד

ה

ו

ז

ח

ט

י

יא

יב

יג

יד

טו

טז

יז

יח

יט

כ

כא

כב

כג

כד

כה

כו

כז

כח

כט

ל

לא

לב

לג

לד

לה

לו

לז

לח

לט

מ

מא

מב

מג

מד

מה

מו

מז

מח

מט

נ

נא

נב

נג

נד

נה

נו

נז

נח

נט

ס

סא

סב

סג

סד

סה

סו

סז

סח

סט

ע

עא

עב

עג

עד

עה

עו

עז

עח

עט

פ

פא

פב

פג

פד

פה

פו

פז

פח

פט

צ

צא

צב

צג

צד

צה

צו

צז

צח

צט

ק

קא

קב

קג

קד

קה

קו

קז

קח

קט

ר

רא

רב

רג

רד

רה

רו

רז

רח

רט

ש

שא

שב

שג

שד

שה

שו

שז

שח

שט

ת

תא

תב

תג

תד

תה

תו

תז

תח

תט

ד

ד

ד

ד

ا ب ج د ه و ز ح ط ي ك ل م ن س ع ف ص ق ر ش ت ث خ ذ ض ظ غ

ا ب ج د ه و ز ح ط ي ك ل م ن س ع ف ص ق ر ش ت ث خ ذ ض ظ غ

ا ب ج د ه و ز ح ط ي ك ل م ن س ع ف ص ق ر ش ت ث خ ذ ض ظ غ

ا ب ج د ه و ز ح ط ي ك ل م ن س ع ف ص ق ر ش ت ث خ ذ ض ظ غ

ד

ה

ו

ז

ח

ט

י

יא

יב

יג

יד

טו

טז

יז

יח

יט

כ

כא

כב

כג

כד

כה

כו

כז

כח

כט

ל

לא

לב

לג

לד

לה

לו

לז

לח

לט

מ

מא

מב

מג

מד

מה

מו

מז

מח

מט

נ

נא

נב

נג

נד

נה

נו

נז

נח

נט

ס

סא

סב

סג

סד

סה

סו

סז

סח

סט

ע

עא

עב

עג

עד

עה

עו

עז

עח

עט

פ

פא

פב

פג

פד

פה

פו

פז

פח

פט

צ

צא

צב

צג

צד

צה

צו

צז

צח

צט

ק

קא

קב

קג

קד

קה

קו

קז

קח

קט

ר

רא

רב

רג

רד

רה

רו

רז

רח

רט

ש

שא

שב

שג

שד

שה

שו

שז

שח

שט

ת

תא

תב

תג

תד

תה

תו

תז

תח

תט

ו ויאמר יהוה אל־משה ואל־אהרן לאמר
ב שאו את־ראש כל־עדת בני־ישראל
ג למשפחתם לבית אבתם במספר שמות
ד לכל־זכר לגלגלתם מבן עשרים שנה
ה ומעלה כל־יצא צבא בישראל תפקדו
ו אתם לצבאתם אתה ואהרן
ז ואתכם יהיו איש איש למטה איש
ח ראש לבית אבתיו הוא אלה שמות
ט האנשים אשר יעמדו אתכם לראובן
י אליצור בן־שדיאור לשמעון שלמיאל
יא בן־צורישדי לגד אליסף בן־דעואל
יב ליהודה נחשון בן־עמינדב ליששכר
יג נתנאל בן־צוער לזבולן אליאב
יד בן־חלון לבני יוסף לאפרים אלישמע
טו בן־עמיהוד למנשה גמליאל בן־פדהצור
טז לבנימן אבידן בן־גדעני לדן
יז אחיעזר בן־עמישדי לאשר פגעיאל
יח בן־עכרן לגד אליסף בן־דעואל
יט לנפתלי אחירע בן־עינן אלה
כ קריאי העדה נשיאי מטות אבתם
כא ראשי אלפי ישראל היו למשה
כב ולאהרן ויתילדו על־משפחתם
כג לבית אבתם במספר שמות מבן
כד עשרים שנה ומעלה כל־יצא צבא
כה ויתילדו על־תולדתם למטה
כו יהודה ששים וארבעה אלף ושש
כז מאות ויתילדו לבני יששכר
כח על־תולדתם למשפחתם לבית
כט אבתם במספר שמות מבן עשרים
ל שנה ומעלה כל־יצא צבא ויתילדו
לא לבני זבולן על־תולדתם למשפחתם
לב לבית אבתם במספר שמות מבן
לג עשרים שנה ומעלה כל־יצא צבא
לד ויתילדו לבני יוסף לבני אפרים
לה על־תולדתם למשפחתם לבית
לו אבתם במספר שמות מבן עשרים
לז שנה ומעלה כל־יצא צבא ויתילדו
לח לבני מנשה על־תולדתם למשפחתם
לט לבית אבתם במספר שמות מבן
מ עשרים שנה ומעלה כל־יצא צבא
מא ויתילדו לבני בנימן על־תולדתם
מב למשפחתם לבית אבתם במספר
מג שמות מבן עשרים שנה ומעלה
מד כל־יצא צבא ויתילדו לבני דן
מה על־תולדתם למשפחתם לבית
מו אבתם במספר שמות מבן עשרים
מז שנה ומעלה כל־יצא צבא ויתילדו
מח לבני אשר על־תולדתם למשפחתם
מט לבית אבתם במספר שמות מבן
נ עשרים שנה ומעלה כל־יצא צבא
נא ויתילדו לבני נפתלי על־תולדתם
נב למשפחתם לבית אבתם במספר
נג שמות מבן עשרים שנה ומעלה
נד כל־יצא צבא ויתילדו לבני דן
נה על־תולדתם למשפחתם לבית
נו אבתם במספר שמות מבן עשרים
נז שנה ומעלה כל־יצא צבא ויתילדו
נח לבני אשר על־תולדתם למשפחתם
נט לבית אבתם במספר שמות מבן
ס עשרים שנה ומעלה כל־יצא צבא
סא ויתילדו לבני נפתלי על־תולדתם
סב למשפחתם לבית אבתם במספר
סג שמות מבן עשרים שנה ומעלה
סד כל־יצא צבא ויתילדו לבני דן
סה על־תולדתם למשפחתם לבית
סו אבתם במספר שמות מבן עשרים
סז שנה ומעלה כל־יצא צבא ויתילדו
סח לבני אשר על־תולדתם למשפחתם
סט לבית אבתם במספר שמות מבן
ע עשרים שנה ומעלה כל־יצא צבא
עא ויתילדו לבני נפתלי על־תולדתם
עב למשפחתם לבית אבתם במספר
עג שמות מבן עשרים שנה ומעלה
עד כל־יצא צבא ויתילדו לבני דן
עה על־תולדתם למשפחתם לבית
עו אבתם במספר שמות מבן עשרים
עז שנה ומעלה כל־יצא צבא ויתילדו
עח לבני אשר על־תולדתם למשפחתם
עט לבית אבתם במספר שמות מבן
פ עשרים שנה ומעלה כל־יצא צבא
פא ויתילדו לבני נפתלי על־תולדתם
פב למשפחתם לבית אבתם במספר
פג שמות מבן עשרים שנה ומעלה
פד כל־יצא צבא ויתילדו לבני דן
פה על־תולדתם למשפחתם לבית
פו אבתם במספר שמות מבן עשרים
פז שנה ומעלה כל־יצא צבא ויתילדו
פח לבני אשר על־תולדתם למשפחתם
פט לבית אבתם במספר שמות מבן
צ עשרים שנה ומעלה כל־יצא צבא
צא ויתילדו לבני נפתלי על־תולדתם
צב למשפחתם לבית אבתם במספר
צג שמות מבן עשרים שנה ומעלה
צד כל־יצא צבא ויתילדו לבני דן
צה על־תולדתם למשפחתם לבית
צו אבתם במספר שמות מבן עשרים
צז שנה ומעלה כל־יצא צבא ויתילדו
צח לבני אשר על־תולדתם למשפחתם
צט לבית אבתם במספר שמות מבן
ק עשרים שנה ומעלה כל־יצא צבא
קא ויתילדו לבני נפתלי על־תולדתם
קב למשפחתם לבית אבתם במספר
קג שמות מבן עשרים שנה ומעלה
קד כל־יצא צבא ויתילדו לבני דן
קה על־תולדתם למשפחתם לבית
קו אבתם במספר שמות מבן עשרים
קז שנה ומעלה כל־יצא צבא ויתילדו
קח לבני אשר על־תולדתם למשפחתם
קט לבית אבתם במספר שמות מבן
קי עשרים שנה ומעלה כל־יצא צבא
קיא ויתילדו לבני נפתלי על־תולדתם
קיב למשפחתם לבית אבתם במספר
קיג שמות מבן עשרים שנה ומעלה
קיד כל־יצא צבא ויתילדו לבני דן
קטו על־תולדתם למשפחתם לבית
קטז אבתם במספר שמות מבן עשרים
קיז שנה ומעלה כל־יצא צבא ויתילדו
קיח לבני אשר על־תולדתם למשפחתם
קיט לבית אבתם במספר שמות מבן
קכ עשרים שנה ומעלה כל־יצא צבא
קכא ויתילדו לבני נפתלי על־תולדתם
קכב למשפחתם לבית אבתם במספר
קכג שמות מבן עשרים שנה ומעלה
קכד כל־יצא צבא ויתילדו לבני דן
קכה על־תולדתם למשפחתם לבית
קכו אבתם במספר שמות מבן עשרים
קכז שנה ומעלה כל־יצא צבא ויתילדו
קכח לבני אשר על־תולדתם למשפחתם
קכט לבית אבתם במספר שמות מבן
קל עשרים שנה ומעלה כל־יצא צבא
קלא ויתילדו לבני נפתלי על־תולדתם
קלב למשפחתם לבית אבתם במספר
קלג שמות מבן עשרים שנה ומעלה
קלד כל־יצא צבא ויתילדו לבני דן
קלה על־תולדתם למשפחתם לבית
קלו אבתם במספר שמות מבן עשרים
קלז שנה ומעלה כל־יצא צבא ויתילדו
קלח לבני אשר על־תולדתם למשפחתם
קלט לבית אבתם במספר שמות מבן
קמ עשרים שנה ומעלה כל־יצא צבא
קמא ויתילדו לבני נפתלי על־תולדתם
קמב למשפחתם לבית אבתם במספר
קמג שמות מבן עשרים שנה ומעלה
קמד כל־יצא צבא ויתילדו לבני דן
קמה על־תולדתם למשפחתם לבית
קמו אבתם במספר שמות מבן עשרים
קמז שנה ומעלה כל־יצא צבא ויתילדו
קמח לבני אשר על־תולדתם למשפחתם
קמט לבית אבתם במספר שמות מבן
קנ עשרים שנה ומעלה כל־יצא צבא

ט

ט

ט

ד

ה

ו

ז

ח

ט

י

יא

יב

יג

יד

טו

טז

יז

יח

יט

כ

כא

כב

כג

כד

כה

כו

כז

כח

כט

ל

לא

לב

לג

לד

לה

לו

לז

לח

לט

מ

מא

מב

מג

מד

מה

מו

מז

מח

מט

נ

נא

נב

נג

נד

נה

נו

נז

נח

נט

ס

סא

סב

סג

סד

סה

סו

סז

סח

סט

ע

עא

עב

עג

עד

עה

עו

עז

עח

עט

פ

פא

פב

פג

פד

פה

פו

פז

פח

פט

צ

צא

צב

צג

צד

צה

צו

צז

צח

צט

ק

קא

קב

קג

קד

קה

קו

קז

קח

קט

ר

רא

רב

רג

רד

רה

רו

רז

רח

רט

ש

שא

שב

שג

שד

שה

שו

שז

שח

שט

ת

תא

תב

תג

תד

תה

תו

תז

תח

תט

ב

ג

ד

ה

ו

ז

ח

ט

י

יא

יב

יג

יד

טו

טז

יז

יח

יט

כ

כא

כב

כג

כד

כה

כו

כז

כח

כט

ל

לא

לב

לג

לד

לה

לו

לז

לח

לט

מ

מא

מב

מג

מד

מה

מו

מז

מח

מט

נ

נא

נב

נג

נד

נה

נו

נז

נח

נט

ס

סא

סב

סג

סד

סה

סו

סז

סח

סט

ע

עא

עב

עג

עד

עה

עו

עז

עח

עט

פ

פא

פב

פג

פד

פה

פו

פז

פח

פט

צ

צא

צב

צג

צד

צה

צו

צז

צח

צט

ק

קא

קב

קג

קד

קה

קו

קז

קח

קט

ר

רא

רב

רג

רד

רה

רו

רז

רח

רט

ש

שא

שב

שג

שד

שה

שו

שז

שח

שט

ת

תא

תב

תג

תד

תה

תו

תז

תח

תט

ב

ג

ד

ה

ו

ז

ח

ט

י

יא

יב

יג

יד

טו

טז

יז

יח

יט

כ

כא

כב

כג

כד

כה

כו

כז

כח

כט

ל

לא

לב

לג

לד

לה

לו

לז

לח

לט

מ

מא

מב

מג

מד

מה

מו

מז

מח

מט

נ

נא

נב

נג

נד

נה

נו

נז

נח

נט

ס

סא

סב

סג

סד

סה

סו

סז

סח

סט

ע

עא

עב

עג

עד

עה

עו

עז

עח

עט

פ

פא

פב

פג

פד

פה

פו

פז

פח

פט

צ

צא

צב

צג

צד

צה

צו

צז

צח

צט

ק

קא

קב

קג

קד

קה

קו

קז

קח

קט

ר

רא

רב

רג

רד

רה

רו

רז

רח

רט

ש

שא

שב

שג

שד

שה

שו

שז

שח

שט

ת

תא

תב

תג

תד

תה

תו

תז

תח

תט

ב

ג

ד

ה

ו

ז

ח

ט

י

כ

ל

מ

נ

ס

ע

פ

צ

ק

ר

ש

ת

ל

ל

ל

ל

ᐊᓂᔑᓇᓯᒪᔨᖏᑦ ᐃᓄᐃᑦ ᐊᑐᖅᑕᐅᓯᒪᔪᓂᒃ

ב

ג

ד

ה

ו

ז

ח

ט

י

יא

יב

יג

יד

טו

טז

יז

יח

יט

כ

כא

כב

כג

כד

כה

כו

כז

כח

כט

ל

לא

לב

לג

לד

לה

לו

לז

לח

לט

מ

מא

מב

מג

מד

מה

מו

מז

מח

מט

נ

נא

נב

נג

נד

נה

נו

נז

נח

נט

ס

סא

סב

סג

סד

סה

סו

סז

סח

סט

ע

עא

עב

עג

עד

עה

עו

עז

עח

עט

פ

פא

פב

פג

פד

פה

פו

פז

פח

פט

צ

צא

צב

צג

צד

צה

צו

צז

צח

צט

ק

קא

קב

קג

קד

קה

קו

קז

קח

קט

ר

רא

רב

רג

רד

רה

רו

רז

רח

רט

ש

שא

שב

שג

שד

שה

שו

שז

שח

שט

ת

תא

תב

תג

תד

תה

תו

תז

תח

תט
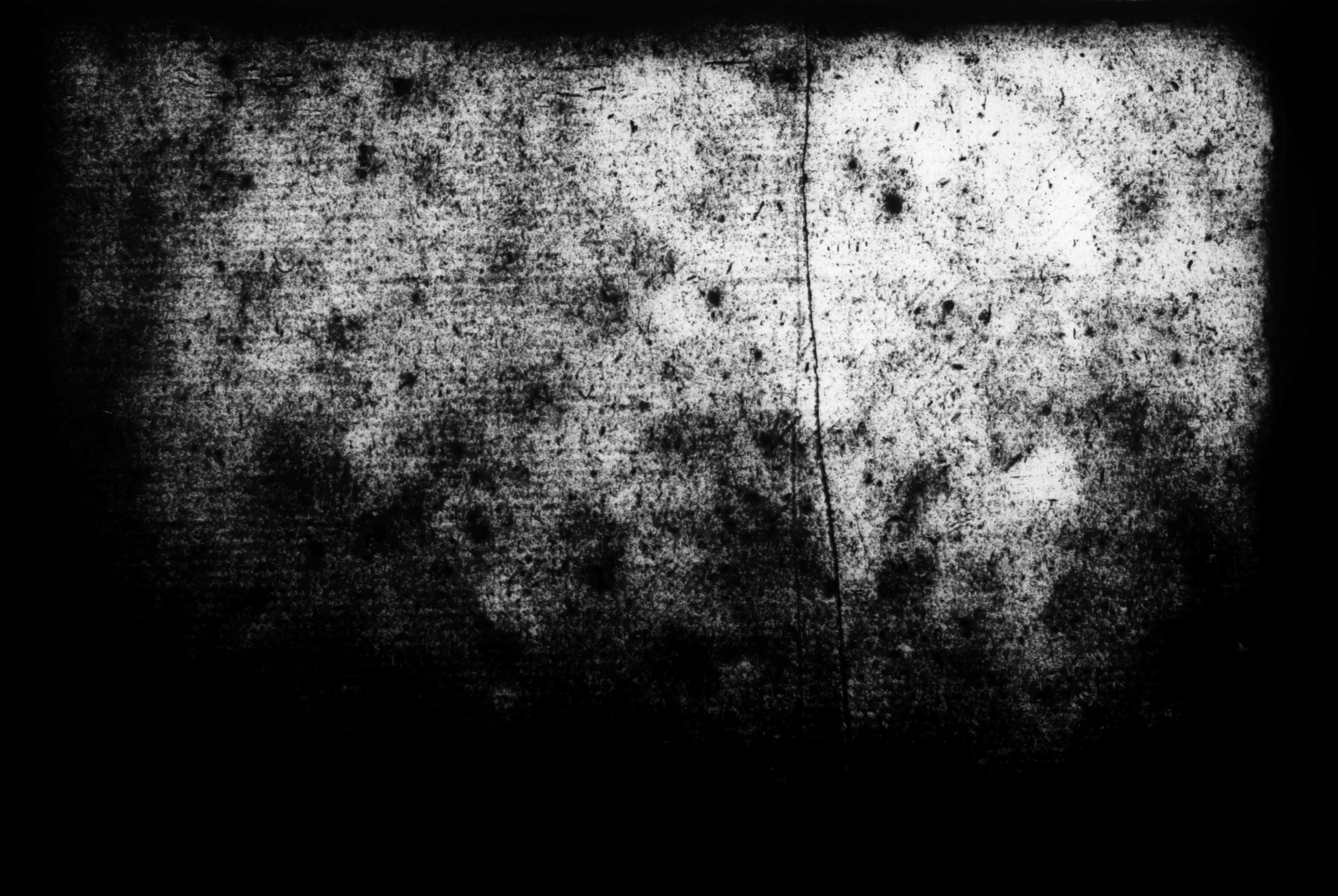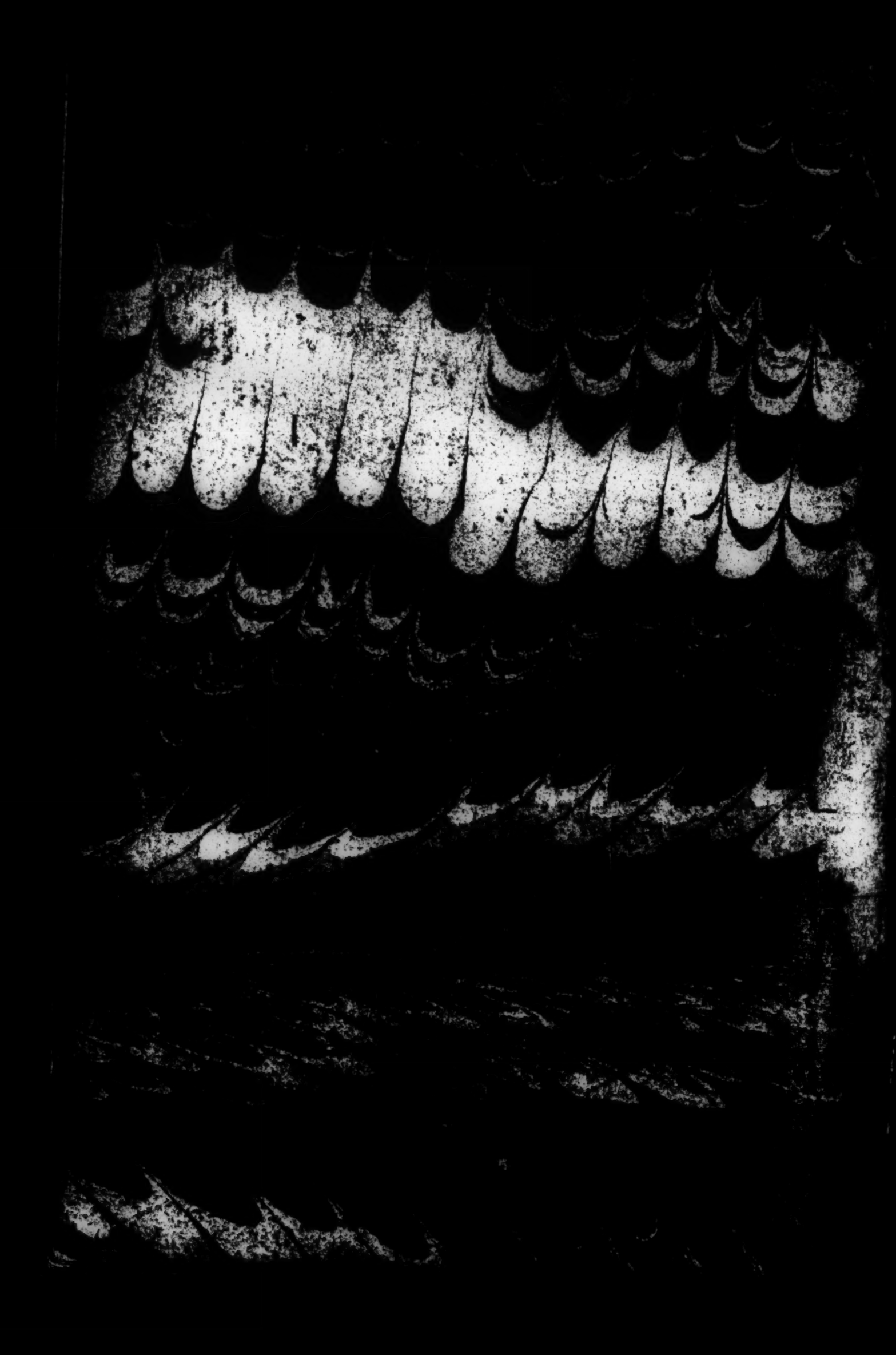
1
2
3
4
5
6
7
8
9
10
11
12
13
14
15
16
17
18
19
20
21
22
23
24
25
26
27
28
29
30